

SAMSUNG

دليل المستخدم

SM-A047F
SM-A047F/DS

Google	٩٦
الميزات المتقدمة	٩٦
الحركات والإيماءات	٩٧
المرسل المزدوج	٩٨
الحالة الرقمية وعناصر التحكم الأبوية	٩٩
البطارية والعناية بالجهاز	٩٩
تحسين جهازك	٩٩
البطارية	١٠٠
مكان التخزين	١٠٠
الذاكرة	١٠٠
حماية الجهاز	١٠١
التحسين التلقائي	١٠١
تحديث البرنامج	١٠١
التشخيصات	١٠١
التوفير الفائق للبيانات	١٠١
التطبيقات	١٠٢
الإدارة العامة	١٠٢
إمكانية الوصول	١٠٣
تحديث البرامج	١٠٤
حول الهاتف	١٠٤

إشعارات الاستخدام

احتياطات لاستخدام الجهاز	١٠٦
ملاحظات على محتويات العبوة وملحقاتها	١٠٨
حالات سخونة الجهاز والحلول	١٠٩

الملحق

حل المشكلات	١١٣
-------------	-----

الضبط

مقدمة	٧٢
Samsung account	٧٣
الاتصالات	٧٣
Wi-Fi	٧٤
البلوتوث	٧٥
موفر البيانات	٧٧
تطبيقات بيانات الهاتف المحمول فقط	٧٧
نقطة اتصال الهواتف المحمولة	٧٧
المزيد من ضبط الاتصال	٧٨
الأجهزة المتصلة	٧٩
الأوضاع والروتينات	٨٠
استخدام الأوضاع	٨٠
استخدام العمليات الروتينية	٨٠
الأصوات والاهتزاز	٨١
جودة الصوت وتأثيراته	٨٢
صوت تطبيق منفصل	٨٢
الإشعارات	٨٣
الشاشة	٨٣
سلاسة الحركة	٨٤
الخلفية والنمط	٨٥
السمات	٨٥
الشاشة الرئيسية	٨٥
شاشة القفل	٨٦
Smart Lock	٨٦
الحماية والخصوصية	٨٧
التعرف على الوجه	٨٨
التعرف على بصمة الإصبع	٩٠
شبكة Wi-Fi الأمانة	٩٢
الموقع	٩٣
الحماية والطوارئ	٩٤
الحسابات والنسخ الاحتياطي	٩٤
Samsung Cloud	٩٥

بدء التشغيل



مخطط الجهاز ووظائفه

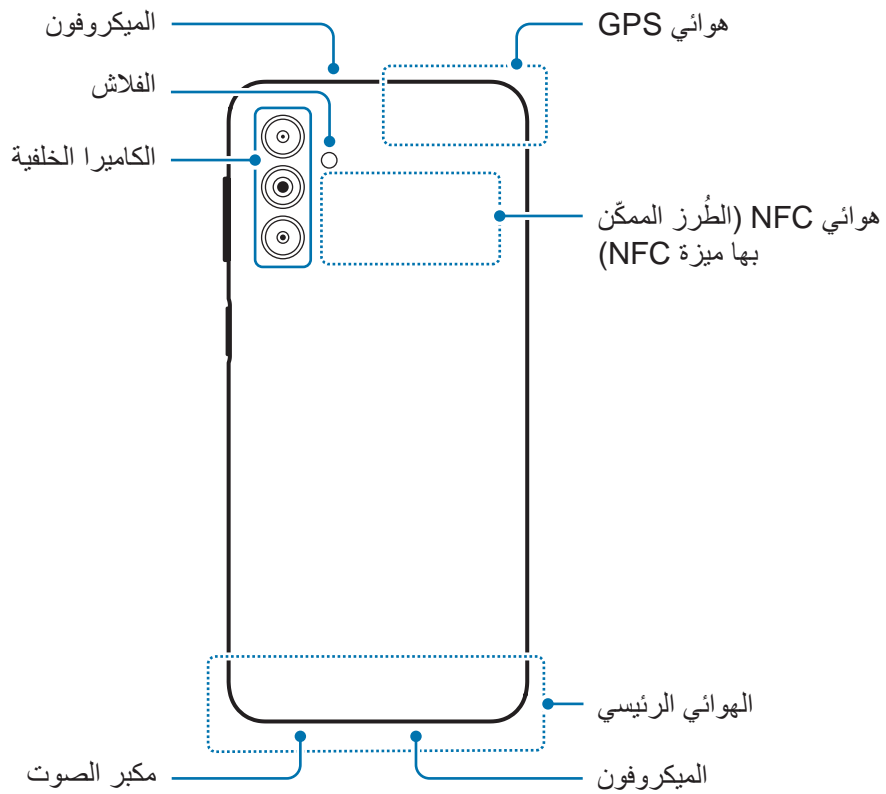
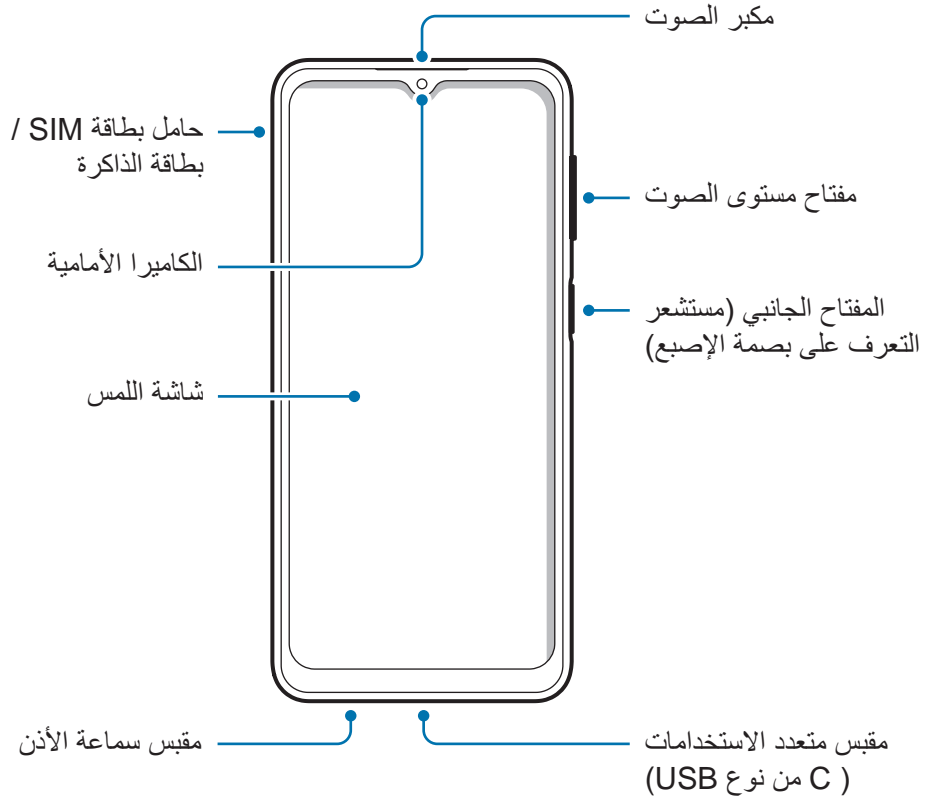

- عند استخدام مكبرات الصوت، مثل عند تشغيل ملفات الوسائط أو استخدام مكبر صوت الهاتف، لا تضع الجهاز بالقرب من أذنيك. 
- احذر من تعريض عدسات الكاميرا لمصدر ضوء قوي مثل ضوء الشمس المباشر. إذا تعرضت عدسة الكاميرا لمصدر ضوء قوي، مثل ضوء الشمس المباشر، فقد يتلف مستشعر صور الكاميرا. مستشعر الصور التالف غير قابل للإصلاح وسيسبب نقاط أو بقع في الصور.
- إذا كنت تستخدم الجهاز وكان جسمه الزجاجي أو الأكريليك مكسورًا، فقد يكون هناك خطر التعرض لإصابة. لا تستخدم الجهاز إلا عندما يتم تصليحه في مركز خدمة سامسونج.
- إذا دخل الغبار أو مواد غريبة إلى الميكروفون أو مكبر الصوت أو جهاز الاستقبال، فقد يصبح صوت الجهاز هادئًا أو قد لا تعمل بعض الميزات. إذا حاولت إزالة الغبار أو المواد الغريبة بجسم حاد، فقد يتلف الجهاز وقد يتأثر مظهره.
- قد تحدث مشكلات في الاتصال أو نفاذ البطارية في الحالات التالية: 
 - إذا قمت بتركيب لاصقات معدنية على منطقة الهوائي في الجهاز
 - إذا قمت بتركيب غطاء مصنوع من المواد المعدنية على الجهاز
 - إذا قمت بتغطية منطقة هوائي الجهاز بيديك أو بأي أشياء أخرى أثناء استخدام ميزات معينة، مثل الاتصالات أو اتصال بيانات المحمول
- لا تسمح للماء بملامسة شاشة اللمس. يمكن تعطل شاشة اللمس في حال وجود الرطوبة أو عند تعرضها للمياه.

المفاتيح الفعلية

المفتاح	الوظيفة
المفتاح الجانبي	<ul style="list-style-type: none"> • اضغط مطولاً لتشغيل الجهاز أو لإيقاف تشغيله. • اضغط لتشغيل الشاشة أو قفلها. • اضغط مرتين لتشغيل التطبيق أو الميزة التي عينتها.
المفتاح الجانبي + مفتاح خفض مستوى الصوت	<ul style="list-style-type: none"> • اضغط عليهما بشكل متزامن لالتقاط صورة للشاشة. • اضغط مطولاً بشكل متزامن لإيقاف تشغيل الجهاز.

إعداد المفاتيح الجانبي

حدد تطبيق أو ميزة لتشغيلها بالضغط على المفاتيح الجانبي مرتين. قم بتشغيل تطبيق الضبط، اضغط على الميزات المتقدمة ← المفاتيح الجانبي، ثم حدد الخيار الذي تريده.

المفاتيح المرنة

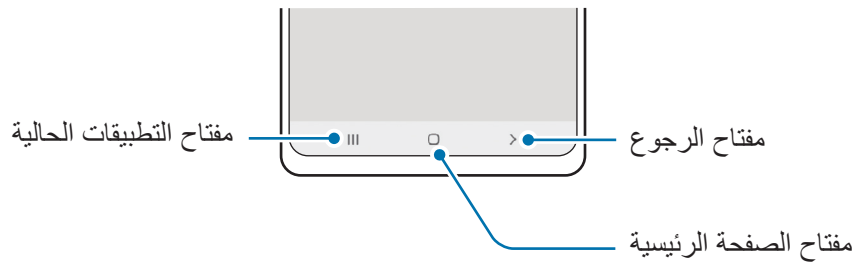

عند تشغيل الشاشة، ستظهر المفاتيح المرنة بالجزء السفلي من الشاشة. راجع [شريط التنقل \(المفاتيح المرنة\)](#) للحصول على مزيد من المعلومات.

شحن البطارية

اشحن البطارية قبل استخدامها لأول مرة أو عند عدم استخدامها لفترات زمنية ممتدة.

الشحن بالسلك

وصل كابل USB بمهايئ طاقة USB ثم وصل الكابل بالمقبس متعدد الاستخدامات لشحن البطارية. بعد الشحن الكامل للبطارية، افصل الشاحن عن الجهاز.

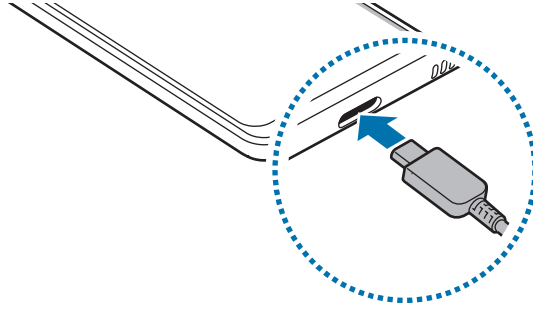

الشحن السريع

شغل تطبيق الضبط واضغط على البطارية والعناية بالجهاز ← البطارية ← المزيد من ضبط البطارية، ثم نشط الميزة التي ترغب بها.

• **الشحن السريع:** لاستخدام ميزة الشحن السريع، استخدم شاحن بطارية يدعم الشحن السريع التكميلي.

يمكنك شحن البطارية بطريقة أسرع أثناء إيقاف تشغيل الجهاز أو شاشته. 

شحن الأجهزة الأخرى

استخدم كابل USB لشحن جهاز الهاتف المحمول الآخر بواسطة بطارية جهازك. وصل جهازك والجهاز الآخر بواسطة كابل USB الخاص بجهازك. قد لا تكون هناك حاجة إلى موصل USB حسب الجهاز الآخر.

عند بدء الشحن، يظهر رمز شحن البطارية على شاشة الجهاز الآخر.

وتخصّ النافذة المنبثقة لتحديد التطبيق التي تظهر على جهازك نقل البيانات. فلا تحدد تطبيقًا من النافذة المنبثقة. 

تقليل استهلاك البطارية

قد يوفر الجهاز خيارات عديدة تساعدك على توفير طاقة البطارية.

- قم بتحسين الجهاز باستخدام ميزة رعاية الجهاز.
- في حالة عدم استخدام الجهاز، قم بإيقاف تشغيل الشاشة بالضغط على المفتاح الجانبي.
- تنشيط وضع توفير الطاقة.
- أغلق التطبيقات غير الضرورية.
- إلغاء تنشيط خاصية البلوتوث عند عدم استخدامها.
- إلغاء تنشيط المزامنة التلقائية للتطبيقات التي بحاجة إلى المزامنة.
- قلل زمن الإضاءة الخلفية.
- قلل درجة سطوع الشاشة.

تلميحات واحتياطات شحن البطارية

استخدم فقط البطارية والشاحن والكبل المعتمد من سامسونج والمصممة خصيصاً لجهازك. فالبطارية والشاحن والكبل غير المتوافق قد تتسبب في التعرض لإصابات خطيرة أو إتلاف جهازك.



• قد يؤدي توصيل الشاحن بطريقة غير صحيحة إلى إلحاق تلفيات خطيرة بالجهاز. لا يغطي الضمان أية أضرار تنتج عن سوء الاستخدام.



• استخدم فقط كبل USB من النوع C المزود مع الجهاز. قد يتعرض هذا الجهاز للتلف في حالة استخدام كابل Micro USB.

• إذا كنت تقوم بشحن الجهاز بينما المقبس متعدد الاستخدامات مبللاً، فقد يتعرض الجهاز للتلف. لذا احرص على تجفيف المقبس متعدد الاستخدامات تماماً قبل شحن الجهاز.

• لتوفير الطاقة، افصل الشاحن في حالة عدم استخدامه. لا يتوفر بالشاحن مفتاح التشغيل، لذا يجب عليك فصل الشاحن عن المقبس الكهربائي في حالة عدم الاستخدام لتجنب استنفاد التيار. ينبغي أن يظل الشاحن قريباً من المقبس الكهربائي بحيث يسهل الوصول إليه أثناء الشحن.



• عند استخدام الشاحن، يوصى باستخدام شاحن معتمد يضمن أداء الشحن.

• في حالة تفريغ طاقة البطارية بالكامل، لا يمكن تشغيل الجهاز على الفور عند توصيل الشاحن. اترك البطارية المفرغة حتى تشحن لبضع دقائق قبل محاولة تشغيل الجهاز.

• في حالة استخدامك لتطبيقات متعددة مرة واحدة، أو تطبيقات الشبكة، أو التطبيقات التي تحتاج إلى إجراء اتصال بجهاز آخر، فإن ذلك سيؤدي إلى استنفاد طاقة البطارية. لكي تتجنب فقدان التيار أثناء نقل البيانات، استخدم دوماً هذه التطبيقات بعد شحن البطارية بالكامل.

• استخدام مصدر للتيار الكهربائي آخر غير الشاحن، مثل كمبيوتر، قد يؤدي إلى سرعة شحن أبطأ وذلك بسبب انخفاض شدة التيار الكهربائي.

• يمكنك استخدام الجهاز أثناء الشحن، ولكن قد يستغرق وقتاً أطول لشحن البطارية بالكامل.

• في حالة تلقي الجهاز مصدر غير مستقر للتيار أثناء الشحن، فقد لا تعمل شاشة اللمس. في حالة حدوث ذلك، افصل الشاحن عن الجهاز.

• أثناء الشحن، ترتفع درجة حرارة الجهاز والشاحن. وهذا يعد أمراً طبيعياً، وينبغي ألا يؤثر على عمر الجهاز أو على أدائه. في حالة ارتفاع درجة حرارة البطارية عن المعتاد، فقد يتوقف الشاحن عن الشحن.

• إذا لم يتم شحن جهازك بطريقة صحيحة، فخذ جهازك والشاحن إلى مركز خدمة سامسونج.

بطاقة SIM أو USIM (بطاقة nano-SIM)

أدخل بطاقة SIM أو USIM المتاحة بواسطة مزود خدمة الهاتف المحمول.

بالنسبة لموديلات SIM المزدوجة، يمكنك إدخال بطاقتي SIM أو USIM حتى يمكنك استخدام رقمي هاتف أو مزودي خدمة على جهاز واحد. في بعض المناطق، قد تكون سرعات نقل البيانات أبطأ في حالة إدخال بطاقتي SIM في الجهاز مقارنة بإدخال بطاقة SIM واحدة.

قد لا تتوفر بعض الخدمات التي تتطلب اتصال بالشبكة حسب مزود الخدمة. 

تركيب بطاقة SIM أو USIM

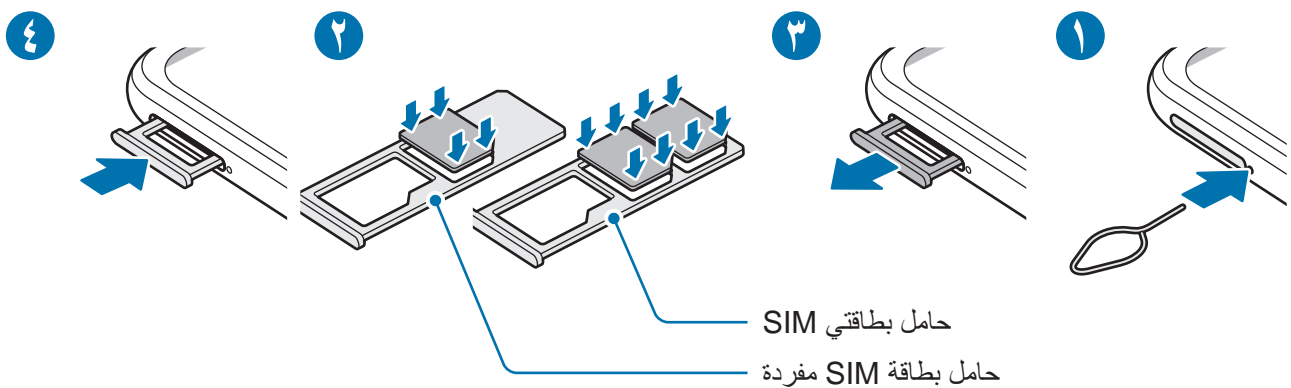

١ أدخل دبوس إخراج البطاقة في الفتحة الموجودة بجوار حامل البطاقة لفتحها.

٢ اسحب حامل البطاقة برفق من فتحة حامل البطاقة.

٣ ضع بطاقة SIM أو USIM في الحامل بحيث تكون نقاط التلامس ذهبية اللون متجهة لأسفل واضغط برفق على بطاقة SIM أو USIM في حامل البطاقة لتثبيتها.

٤ أدخل حامل البطاقة في فتحة حامل البطاقة مرة أخرى.

- استخدم بطاقة nano-SIM فقط. 
- توخّ بالحدّز ألا تفقد أو تدع الآخرين يستخدمون بطاقة SIM أو USIM الخاصة بك. سامسونج ليست مسؤولة عن أي تلفيات أو مشكلات قد تحدث بسبب البطاقات المفقودة أو المسروقة.
- تأكد من إدخال دبوس الإخراج في وضع عمودي على الفتحة. وإلا فقد يتضرر الجهاز.
- إذا لم يتم إحكام تثبيت البطاقة في الحامل، فقد تتحرك بطاقة SIM أو تسقط من على الحامل.
- إذا أدرجت الحامل في جهازك وكان الحامل مبللاً، فقد يتعرض جهازك للتلف. تأكد دائماً أن الحامل جاف.
- أدرج الحامل بالكامل في فتح الحامل لتجنب تسرب السوائل إلى جهازك.

إدارة SIM (موديلات SIM المزدوجة)

قم بتشغيل تطبيق الضبط واضغط على الاتصالات ← إدارة SIM.

- **بطاقات SIM:** نشط بطاقة SIM للاستخدام وتخصيص إعدادات بطاقة SIM.
- **بطاقات SIM المفضلة:** اختر لتحديد استخدام بطاقات SIM المفضلة لبعض الميزات، مثل المكالمات الصوتية، عندما يكون هناك بطاقتين مفعلتين.
- **تبديل البيانات:** ضبط الجهاز على استخدام بطاقة SIM أخرى لخدمات البيانات إذا لم تتمكن بطاقة SIM المفضلة من الاتصال بالشبكة.
- **مزيد من ضبط SIM:** قم بتخصيص إعدادات المكالمات.

بطاقة الذاكرة (بطاقة microSD)

تركيب بطاقة الذاكرة

قد تختلف سعة بطاقة الذاكرة لجهازك عن الطرازات الأخرى وقد لا تتوافق بعض بطاقات الذاكرة مع جهازك بناءً على الشركة المصنعة لبطاقة الذاكرة ونوعها. للاطلاع على الحد الأقصى لسعة بطاقة ذاكرة الجهاز، ارجع إلى موقع ويب سامسونج.

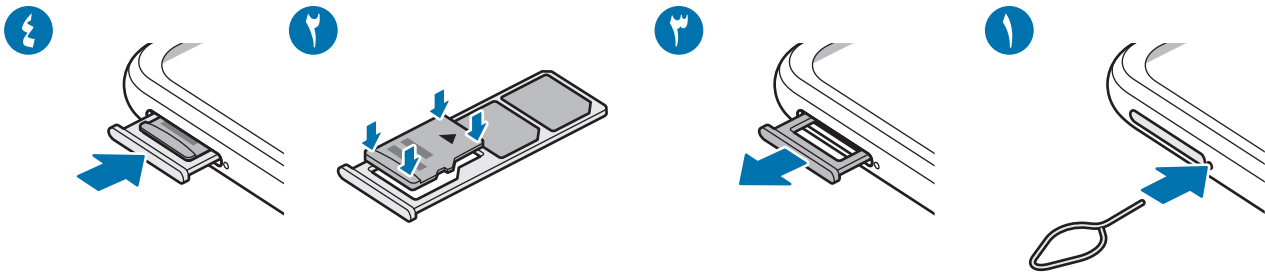

- ١ أدخل دبوس إخراج البطاقة في الفتحة الموجودة بجوار حامل البطاقة لفكها.
 - ٢ اسحب حامل البطاقة برفق من فتحة حامل البطاقة.
 - ٣ ضع بطاقة الذاكرة في الحامل بحيث تكون نقاط التلامس ذهبية اللون متجهة لأسفل واضغط برفق على بطاقة الذاكرة في الحامل لتثبيتها.
 - ٤ أدخل حامل البطاقة في فتحة حامل البطاقة مرة أخرى.
- قد لا تكون بعض بطاقات الذاكرة متوافقة بالكامل مع الجهاز. استخدام بطاقة ذاكرة غير متوافقة قد يتلف الجهاز، أو بطاقة الذاكرة أو قد يُتلف البيانات المخزنة على البطاقة.
 - توخّ الحذر عند إدخال بطاقة الذاكرة مع جعل جانبها الأيمن للأعلى.
 - تأكد من إدخال دبوس الإخراج في وضع عمودي على الفتحة. وإلا فقد يتضرر الجهاز.
 - عند إزالة حامل البطاقة من الجهاز، سيتم تعطيل اتصال بيانات المحمول.
 - إذا لم يتم إحكام تثبيت البطاقة في الحامل، فقد تتحرك بطاقة الذاكرة أو تسقط من على الحامل.
 - إذا أدرجت الحامل في جهازك وكان الحامل مبللاً، فقد يتعرض جهازك للتلف. تأكد دائماً أن الحامل جاف.
 - أدرج الحامل بالكامل في فتح الحامل لتجنب تسرب السوائل إلى جهازك.

- يدعم الجهاز فقط أنظمة الملفات FAT و exFAT الخاصة ببطاقات الذاكرة. إذا قمت بإدخال بطاقة مهيأة بنظام ملفات آخر، فسيطلب منك الجهاز إعادة تهيئة البطاقة وإلا فلن يتعرف على البطاقة. عليك تهيئة بطاقة الذاكرة أولاً لتتمكن من استخدامها. إذا لم يتمكن جهازك من تهيئة بطاقة الذاكرة أو التعرف عليها، فاتصل بمصنع بطاقة الذاكرة أو بمركز خدمات سامسونج.
- ستؤدي عمليات الكتابة والمسح المتكررة للبيانات إلى تقصير عمر بطاقات الذاكرة.
- عند إدخال بطاقة ذاكرة في الجهاز، يظهر دليل ملف بطاقة الذاكرة في المجلد **ملفاتي** ← **بطاقة SD**.

إخراج بطاقة الذاكرة

قبل إخراج بطاقة الذاكرة، قم أولاً بإلغاء تحميلها لإزالتها بأمان.

١ شغل تطبيق الضبط واضغط على البطارية والعناية بالجهاز ← مكان التخزين.

٢ مرّر لليمين لعرض صفحة بطاقة SD.

٣ اضغط على  ← إلغاء التثبيت.

⚠ لا تقم بإزالة جهاز التخزين الخارجي، مثل بطاقة ذاكرة أو وحدة تخزين USB، أثناء قيام الجهاز بنقل المعلومات أو الوصول إليها، أو بعد نقل البيانات مباشرةً. يؤدي القيام بذلك إلى فقدان أو إتلاف البيانات أو إلى إتلاف بطاقة الذاكرة أو الجهاز. سامسونج ليست مسؤولة عن أي حالات فقدان أو خسائر، بما في ذلك فقدان البيانات الناجم عن إساءة استخدام أجهزة التخزين الخارجية.

تهيئة بطاقة الذاكرة

بطاقة الذاكرة المهيأة على الكمبيوتر قد لا تكون متوافقة مع الجهاز. قم بتهيئة بطاقة الذاكرة على الجهاز.

١ شغل تطبيق الضبط واضغط على البطارية والعناية بالجهاز ← مكان التخزين.

٢ مرّر لليمين لعرض صفحة بطاقة SD.

٣ اضغط على  ← التنسيق.

⚠ قبل تهيئة بطاقة الذاكرة، تذكر عمل نسخ احتياطية من كل البيانات المهمة المحفوظة على بطاقة الذاكرة. لا يغطي ضمان الشركة المصنعة أي فقد للبيانات ينتج عن عبث المستخدمين.

تشغيل جهازك وإيقاف تشغيله

اتبع كل التحذيرات والتعليمات المنشورة من الموظفين المعتمدين عندما تكون في مناطق يحظر فيها استخدام الأجهزة اللاسلكية، مثل الطائرات والمستشفيات.

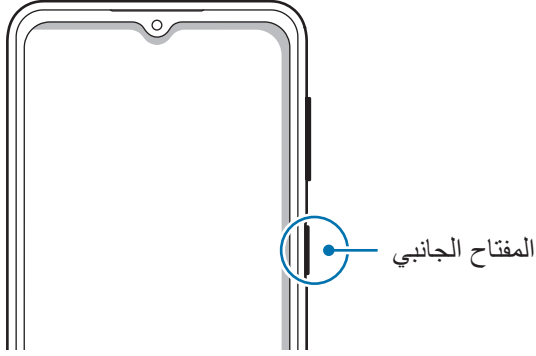

تشغيل الجهاز

اضغط مطولاً على المفتاح الجانبي لبضع ثوانٍ لتشغيل الجهاز.

إيقاف تشغيل الجهاز

- ١ لإيقاف تشغيل الجهاز، اضغط مطولاً على المفتاح الجانبي. كبديل، افتح لوحة الإشعارات، اسحب للأسفل ثم اضغط على .
- ٢ اضغط على إيقاف التشغيل.
- لإعادة تشغيل الجهاز، اضغط على إعادة تشغيل.

فرض إعادة التشغيل

في حالة تجمّد جهازك وعدم استجابته، اضغط مطولاً على المفتاح الجانبي ومفتاح خفض مستوى الصوت في وقت واحد لأكثر من ٧ ثوانٍ لإعادة تشغيل الجهاز.

الإعداد الأولي

في حالة قيامك بتشغيل الجهاز لأول مرة أو بعد إجراء إعادة تعيين للبيانات، اتبع الإرشادات التي تظهر على الشاشة لإعداد جهازك.

في حالة عدم الاتصال بشبكة Wi-Fi، قد لا تتمكن من إعداد بعض ميزات الجهاز أثناء الإعداد الأولي.



التطبيقات والميزات

مقدمة

استخدام التطبيقات والميزات المختلفة للجهاز.

هذا الفصل هو دليل مشترك للتطبيقات والميزات التي توفرها أجهزة سامسونج. وفقاً للطراز، قد تختلف بعض المحتويات، أو قد يتم تضمين أوصاف لتطبيقات أو ميزات غير متوفرة على جهازك.



Samsung account

Samsung account الخاص بك هو حساب متكامل يقدم خدمة تتيح لك استخدام مجموعة من خدمات سامسونج التي توفرها الأجهزة المحمولة وأجهزة التلفاز وموقع سامسونج على الويب.

للتحقق من قائمة الخدمات التي يمكن استخدامها من خلال Samsung account الخاص بك، يرجى زيارة account.samsung.com.

١ شغل تطبيق الضبط واضغط على **Samsung account**.

أو شغل تطبيق الضبط واضغط على الحسابات والنسخ الاحتياطي ← إدارة الحسابات ← إضافة حساب ← **Samsung account**.

٢ قم بتسجيل الدخول إلى Samsung account. إذا لم يكن لديك Samsung account، فاضغط على إنشاء حساب.

إيجاد المعرف الخاص بك وإعادة تعيين كلمة مرورك

إذا نسيت معرف Samsung account الخاص بك أو كلمة المرور، فاضغط على بحث عن المعرف أو هل نسيت كلمة المرور؟ في شاشة تسجيل الدخول إلى Samsung account. يمكنك إيجاد المعرف الخاص بك أو تعيين كلمة المرور بعد إدخال المعلومات المطلوبة.

تسجيل الخروج من Samsung account

عند تسجيل الخروج من Samsung account، فسوف تزال من الجهاز بياناتك الخاصة، مثل جهات الاتصال أو الأحداث.

١ شغل تطبيق الضبط واضغط على الحسابات والنسخ الاحتياطي ← إدارة الحسابات.

٢ اضغط على **Samsung account** ← ملف التعريف الخاص بي واضغط على تسجيل الخروج في الجزء السفلي من الشاشة.

٣ اضغط على تسجيل الخروج، وأدخل كلمة مرور Samsung account، ثم اضغط على موافق.

فهم الشاشة

التحكم في شاشة اللمس

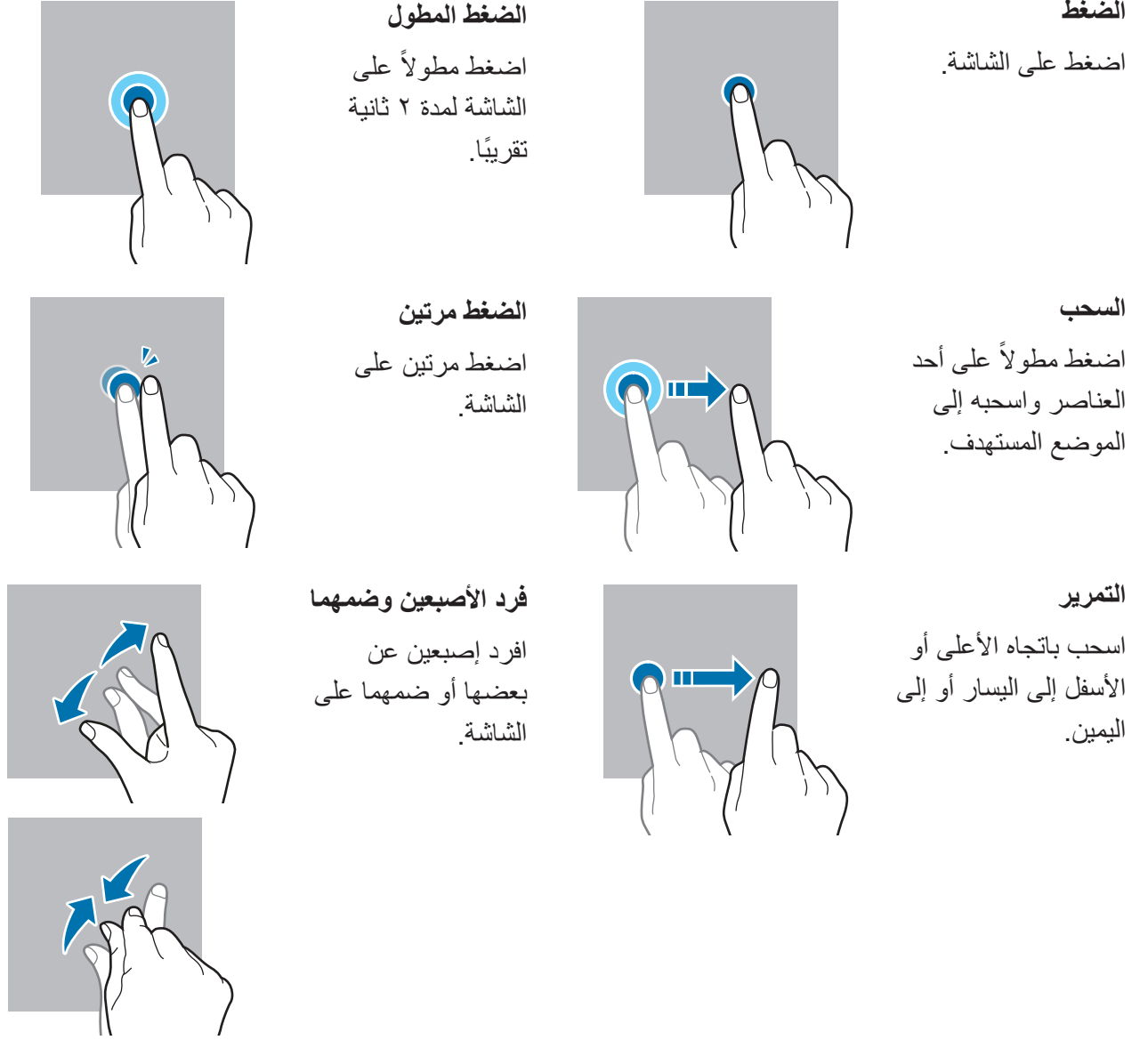

- تجنب اتصال شاشة اللمس بأجهزة كهربائية أخرى. تفريغ الكهرباء الساكنة يمكن أن يسبب قصوراً في عمل شاشة اللمس.
- لتجنب إلحاق ضرر بشاشة اللمس لا تضغط عليها بأي عنصر حاد أو تطبق عليها بأناملك ضغطاً زائداً عن الحد.
- يوصى بعدم استخدام الرسومات الثابتة على جزء من أو كل شاشة اللمس لفترات زمنية طويلة. فقد يؤدي إلى تشوه الصور (احتراق داخلي في الشاشة) أو ظهور ظلال في الصورة.

قد لا يتعرف الجهاز على الإدخالات باللمس القريبة من حواف الشاشة، والتي تتم خارج منطقة الإدخال باللمس.



شريط التنقل (المفاتيح المرنة)

عند تشغيل الشاشة، ستظهر المفاتيح المرنة على شريط التنقل بالجزء السفلي من الشاشة. تم ضبط المفاتيح المرنة على مفتاح التطبيقات الحالية ومفتاح الصفحة الرئيسية ومفتاح الرجوع بشكل افتراضي. يمكن تغيير وظائف المفاتيح وفقاً للتطبيق قيد الاستخدام حالياً أو بيئة الاستخدام.

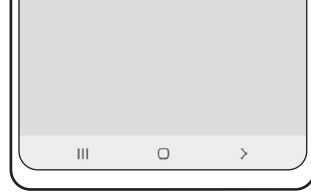

مفتاح	الوظيفة
	التطبيقات الحالية • اضغط لفتح قائمة التطبيقات الحالية.
○	الصفحة الرئيسية • اضغط للرجوع إلى صفحة الشاشة الرئيسية. • اضغط مطولاً لتشغيل تطبيق مساعد Google.
>	رجوع • اضغط للرجوع إلى الشاشة السابقة.

إخفاء شريط التنقل

عرض الملفات أو استخدام التطبيقات على شاشة أوسع عن طريق إخفاء شريط التنقل. قم بتشغيل تطبيق الضبط، اضغط على الشاشة ← شريط التنقل، ثم اضغط على إيماءات سحب ضمن نوع التنقل. سيتم إخفاء شريط التنقل وستظهر تلميحات الإيماءات. اضغط على مزيد من الخيارات وحدد الخيار الذي تريده.



التمرير من الأسفل



التمرير من الأجناب ومن أسفل

وإذا كنت ترغب بإخفاء تلميحات الإيماءات في أسفل الشاشة، فاضغط على مفتاح تلميح حول الإيماءات لإيقاف تنشيطها.

شاشة الصفحة الرئيسية وشاشة التطبيقات

تعتبر شاشة الصفحة الرئيسية هي نقطة البدء للوصول إلى جميع خصائص الجهاز. فهي تعرض رموز المؤشر، والتطبيقات المصغرة، والاختصارات المؤدية للتطبيقات، والمزيد. تعرض شاشة التطبيقات رموزاً لجميع التطبيقات، بما في ذلك أي تطبيقات جديدة مثبتة.

التحويل بين الصفحة الرئيسية وشاشة التطبيقات

على الشاشة الرئيسية، مرر لأعلى لفتح شاشة التطبيقات. للرجوع إلى شاشة الصفحة الرئيسية، امسح باتجاه الأعلى أو الأسفل على شاشة التطبيقات. بدلاً من ذلك، اضغط على مفتاح الصفحة الرئيسية أو على مفتاح الرجوع.

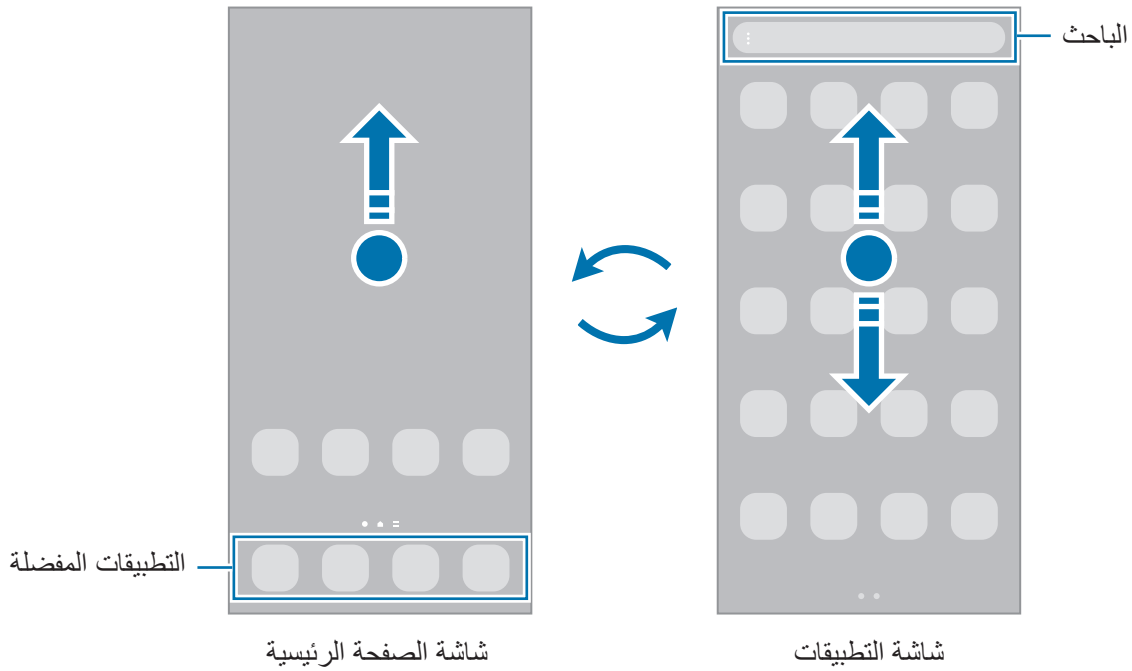



إذا أضفت مفتاح التطبيقات على الشاشة الرئيسية، يمكنك فتح شاشة التطبيقات من خلال الضغط على المفتاح. على الشاشة الرئيسية، اضغط مطولاً على منطقة خالية، واضغط على الضبط، ثم اضغط على مفتاح إظهار زر شاشة التطبيقات على الشاشة الرئيسية لإلغاء تنشيطه. سيضاف مفتاح التطبيقات إلى أسفل شاشة الصفحة الرئيسية.



إدارة شاشة الصفحة الرئيسية

على الشاشة الرئيسية، اضغط مطولاً على منطقة فارغة أو ضم إصبعك معاً للوصول إلى خيارات التعديل. يمكنك ضبط الخلفية وإضافة تطبيقات مصغرة وغير ذلك. كما يمكنك إضافة لوحات شاشة الصفحة الرئيسية أو حذفها أو إعادة ترتيبها.

- إضافة لوحات: اسحب نحو اليمين ثم اضغط على .
- نقل لوحات: اضغط مطولاً على معاينة اللوحة، ثم اسحبها إلى موقع جديد.
- حذف لوحات: اضغط على  في اللوحة.

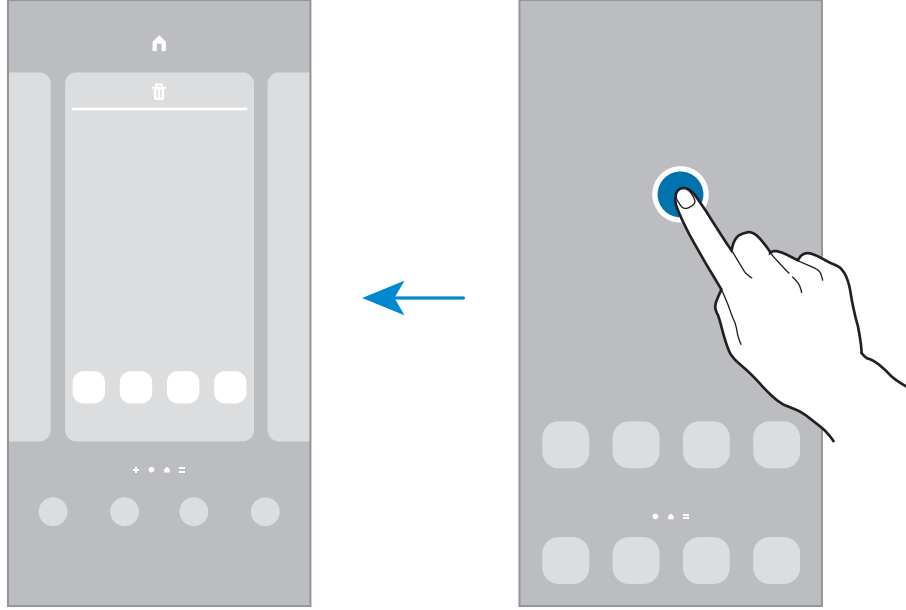

- **الخلفية والنمط:** تغيير إعدادات خلفية شاشة الصفحة الرئيسية وشاشة القفل.
- **السمات:** قم بتغيير سمة الجهاز. العناصر البصرية للواجهة، مثل الألوان، والرموز، والخلفيات، ستتغير حسب السمة المحددة.
- **التطبيقات المصغرة:** التطبيقات المصغرة عبارة عن تطبيقات صغيرة تقوم بتشغيل وظائف محددة بالتطبيقات لتوفير معلومات ووصول سهل على شاشة الصفحة الرئيسية. حدد تطبيق مصغر واضغط على **إضافة**. ستتم إضافة التطبيق المصغر على الشاشة الرئيسية.
- **الضبط:** تهيئة إعدادات شاشة الصفحة الرئيسية، مثل تخطيط الشاشة.

عرض جميع التطبيقات على الشاشة الرئيسية

بدون استخدام شاشة تطبيقات منفصلة، يمكنك ضبط الجهاز لعرض جميع التطبيقات على الشاشة الرئيسية. على الشاشة الرئيسية، اضغط مطولاً على منطقة فارغة، ثم اضغط على **الضبط** ← **تخطيط الشاشة الرئيسية** ← **الشاشة الرئيسية فقط** ← **تطبيق**. يمكنك الآن الوصول إلى جميع التطبيقات من خلال السحب إلى اليمين على الشاشة الرئيسية.

تشغيل الباحث

البحث عن المحتوى في الجهاز سريعاً.

١ على شاشة التطبيقات، اضغط على **بحث**. كبديل، افتح لوحة الإشعارات، اسحب للأسفل ثم اضغط على **Q**.

٢ أدخل كلمة أساسية.

سيتم البحث في المحتوى والتطبيقات على جهازك.

إذا ضغطت **Q** على لوحة المفاتيح فسيمكنك البحث عن المزيد من المحتوى.

نقل العناصر

اضغط مطولاً على أحد العناصر، ومن ثم اسحبه إلى موقع جديد. لنقل العنصر إلى لوحة أخرى، اسحبه إلى جانب الشاشة.

لإضافة اختصار إلى أحد التطبيقات على الشاشة الرئيسية، اضغط مطولاً على أحد العناصر على شاشة التطبيقات، ثم اضغط على **إضافة إلى الرئيسية**. ستم إضافة اختصار إلى التطبيق على الشاشة الرئيسية.

يمكنك أيضاً نقل التطبيقات التي يتكرر استخدامها إلى منطقة الاختصارات الموجودة في الجزء السفلي من شاشة الصفحة الرئيسية.

إنشاء المجلدات

قم بإنشاء مجلدات وتجميع التطبيقات المتشابهة للوصول السريع إلى التطبيقات وتشغيلها.

على الشاشة الرئيسية، أو شاشة التطبيقات، اضغط مطولاً على أحد التطبيقات، ثم اسحبه فوق تطبيق آخر.

يتم إنشاء مجلد جديد يحتوي على التطبيقات المحددة. اضغط على **اسم المجلد** وأدخل اسم المجلد.

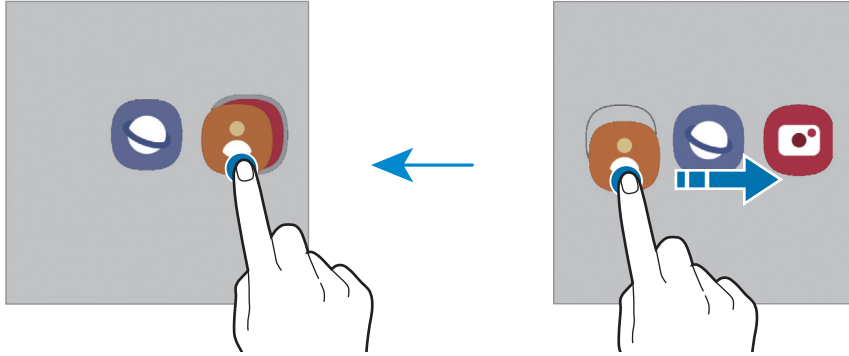

• إضافة مزيد من التطبيقات

اضغط **+** على المجلد. ضع علامة اختيار أمام التطبيقات المراد إضافتها واضغط على **تم**. كما يمكنك إضافة تطبيق بسحبه إلى المجلد.

• نقل التطبيقات من أحد المجلدات

اضغط مطولاً على أحد التطبيقات واسحبه إلى الموقع الجديد.

• حذف مجلد

اضغط مطولاً على أحد المجلدات، ثم اضغط على **حذف المجلد**. سيحذف المجلد فقط. وستنقل تطبيقات المجلد إلى شاشة التطبيقات.

لوحة الشاشة الجانبية

يمكنك الوصول بسرعة إلى التطبيقات المفضلة والميزات من خلال لوحات الشاشة الجانبية المتعددة.

اسحب مقبض لوحة الشاشة الجانبية نحو منتصف الشاشة.

إذا لم يكن مقبض لوحة الشاشة الجانبية ظاهراً، شغل تطبيق **الضبط** واضغط على **الشاشة** ثم اضغط على مفتاح **لوحات جانبية** لتنشيطها.

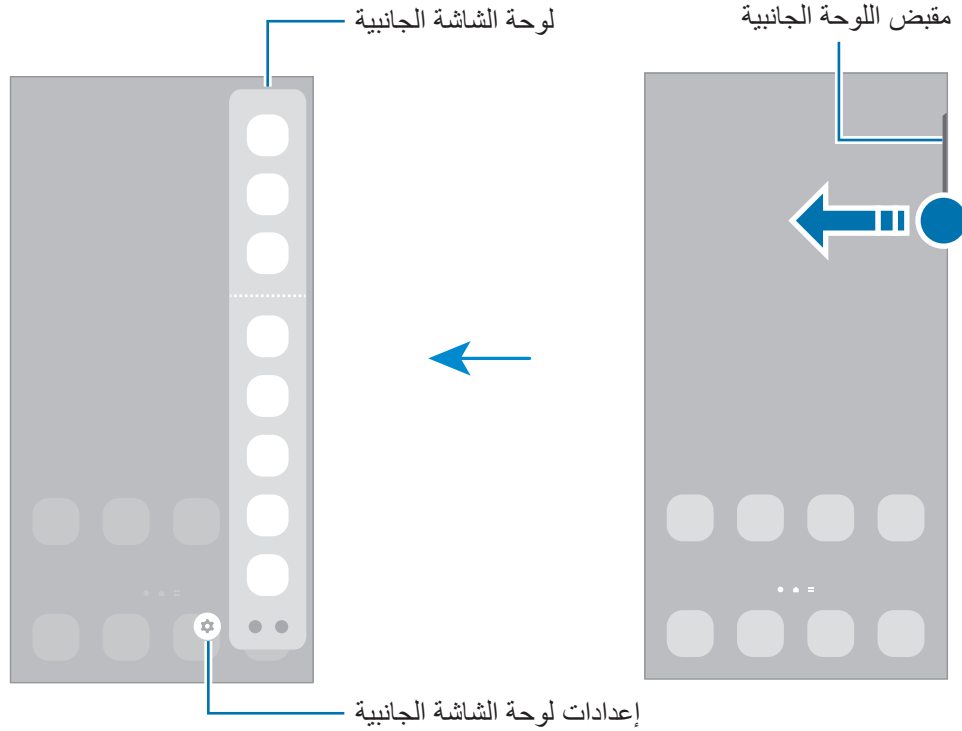

قفل الشاشة

يؤدي الضغط على المفتاح الجانبي إلى إغلاق الشاشة وقفلها. أيضاً، يتم إغلاق الشاشة وتقفّل تلقائياً إذا كان الجهاز غير مستخدم لمدة محددة من الوقت.

لفتح الشاشة، مرّر في أي اتجاه عند تشغيل الشاشة.

إذا كانت الشاشة مغلقة، فاضغط على المفتاح الجانبي لتشغيل الشاشة. كبديل، اضغط مرتين على الشاشة.

تغيير طريقة قفل الشاشة

لتغيير طريقة قفل الشاشة، قم بتشغيل تطبيق الضبط واضغط على شاشة القفل ← نوع قفل الشاشة، ثم حدد طريقة.

عند تعيين نموذج أو رمز PIN أو كلمة مرور أو بيانات مقاييسك الحيوية كطريقة لقفل الشاشة، يمكنك حماية معلوماتك الشخصية من خلال منع الآخرين من الدخول إلى جهازك. بعد تعيين طريقة قفل الشاشة، سيطالبك الجهاز بإدخال رمز إلغاء القفل عند محاولة إلغاء قفله.













يمكنك تعيين جهازك على إعادة تعيين البيانات إلى ضبط المصنع إذا أدخلت رمز فتح القفل بطريقة غير صحيحة عدة مرات على التوالي ووصلت إلى عدد المحاولات المسموح. قم بتشغيل تطبيق الضبط، واضغط على شاشة القفل ← ضبط القفل الآمن، وافتح قفل الشاشة باستخدام طريقة قفل الشاشة المعينة مسبقاً، ثم اضغط على المفتاح إعادة الضبط إلى ضبط المصنع تلقائياً لتنشيطه.



رموز المؤشر

تظهر رموز المؤشرات على شريط الحالة الموجود في الجزء العلوي من الشاشة. الرموز التي يتم سردها في الجدول التالي هي الرموز الأكثر شهرة.

الرمز	المعنى
⊘	لا توجد إشارة
ال	قوة الإشارة
ال	التجوال (خارج منطقة الخدمة العادية)
G ↓↑	شبكة GPRS متصلة
E ↓↑	شبكة EDGE متصلة
3G ↓↑	شبكة UMTS متصلة
H ↓↑	شبكة HSDPA متصلة
H+ ↓↑	شبكة HSPA+ متصلة

الرمز	المعنى
	شبكة LTE متصلة
	متصلة عبر Wi-Fi
	تنشيط خاصية البلوتوث
	خدمات الموقع مستخدمة
	مكالمة جارية
	مكالمة فائتة
	نص جديد أو رسالة وسائط متعددة
	المنبه فعال
	وضع كتم الصوت / وضع الاهتزاز
	تم تنشيط وضع الطيران
	حدث خطأ أو مطلوب اتخاذ حذر
	البطارية قيد الشحن / مستوى طاقة البطارية

- لا يظهر شريط الحالة في الجزء العلوي من الشاشة في بعض التطبيقات. لعرض شريط الحالة، اسحب لأسفل من الجزء العلوي من الشاشة.
- تظهر بعض رموز المؤشرات عند فتحك للوحة الإشعارات فقط.
- قد تظهر رموز المؤشر بشكل مختلف حسب مزود الخدمة أو الطراز.



لوحة الإشعارات

عندما تتلقى إشعارات جديدة، تظهر رموز المؤشر على شريط الحالة. لمشاهدة مزيد من المعلومات حول الرموز، افتح لوحة الإشعارات واعرص التفاصيل.

لفتح لوحة الإشعارات، اسحب شريط الحالة لأسفل. لغلغ لوحة الإشعارات، مرر بيدك إلى أعلى على الشاشة. يمكنك استخدام الوظائف التالية في لوحة الإشعارات.

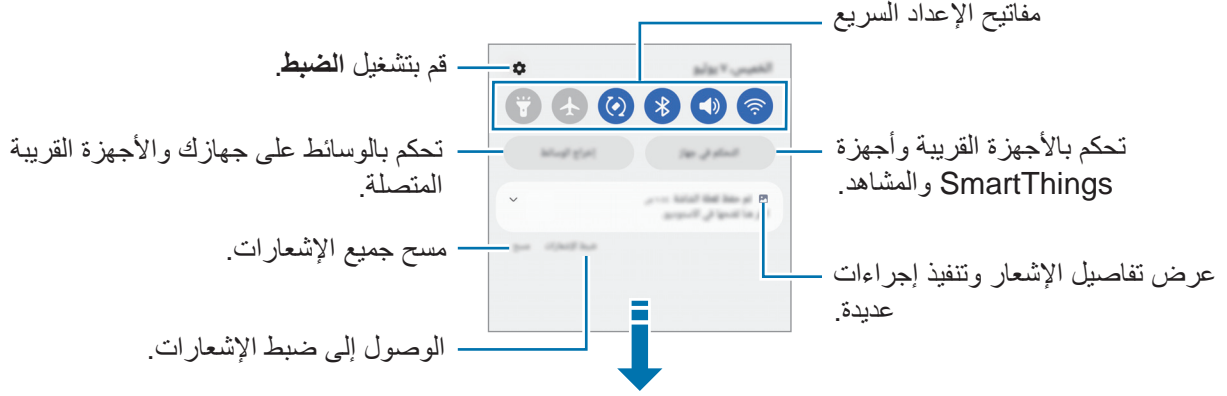

استخدام مفاتيح الضبط السريع

اضغط على مفاتيح الضبط السريع لتنشيط ميزات معينة. اسحب لوحة الإشعارات إلى الأسفل لعرض مزيد من المفاتيح. لإضافة مزيد من المفاتيح، اضغط على (+).



لتغيير إعدادات الميزة، اضغط على النص الذي تحت كل مفتاح. لعرض المزيد من الإعدادات المفضلة، اضغط مطولاً على المفتاح.

لإعادة ترتيب المفاتيح، اضغط على  ← تعديل الأزرار واضغط مطولاً على مفتاح، ثم اسحبه إلى موقع آخر.

التحكم في تشغيل الوسائط

تحكم في تشغيل الموسيقى أو الفيديو بسهولة باستخدام ميزة الوسائط.

١ افتح لوحة الإشعارات واضغط على إخراج الوسائط.

٢ اضغط على الرموز في المتحكم للتحكم في التشغيل.

التحكم بالأجهزة القريبة

ابدأ تشغيل الأجهزة المتصلة القريبة سريعاً وتحكم بها وكذلك بأجهزة SmartThings كثيرة الاستخدام والمشاهد على لوحة الإشعارات.

١ افتح لوحة الإشعارات واضغط على التحكم في جهاز.

الأجهزة المتصلة القريبة وأجهزة SmartThings وستظهر المشاهد.

٢ حدد جهاز قريب أو جهاز SmartThings للتحكم به، أو حدد مشهد لتشغيله.

إدخال نص

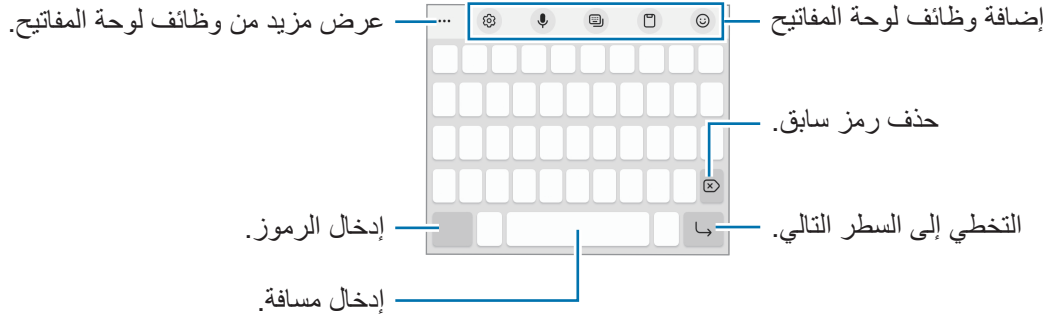

تخطيط لوحة المفاتيح

تظهر لوحة المفاتيح تلقائيًا عندما تدخل نصًا.



لا يتم دعم إدخال النصوص في بعض اللغات. لإدخال نص، يتعين عليك تغيير لغة الإدخال إلى إحدى اللغات المدعومة. 

تغيير لغة الإدخال

اضغط على  ← اللغات والأنواع ← إدارة لغات الإدخال وحدد اللغات المطلوب استخدامها. عندما تحدد لغتين أو أكثر، يمكنك التبديل بين لغات الإدخال عن طريق الضغط على .



تغيير لوحة المفاتيح

على شريط التنقل، اضغط على  لتغيير لوحة المفاتيح.

لتغيير نوع لوحة المفاتيح، اضغط على  ← اللغات والأنواع، وحدد لغة، ثم حدد نوع لوحة المفاتيح الذي تريده.

- إذا لم يظهر زر لوحة المفاتيح () في شريط التنقل، فقم بتشغيل تطبيق الضبط، واضغط على الإدارة العامة ← قائمة لوحة المفاتيح والافتراضي، ثم اضغط على المفتاح زر لوحة المفاتيح على شريط التنقل لتنشيطه.
- على لوحة المفاتيح **X3**، يضم المفتاح ثلاثة أو أربعة حروف. لإدخال حرف، اضغط على المفتاح المقابل بشكل متكرر حتى يظهر الحرف المطلوب.

النسخ واللصق

- ١ اضغط مطولاً فوق النص.
- ٢ اسحب  أو  لتحديد النص المطلوب، أو اضغط على **تحديد الكل** لتحديد جميع النصوص.
- ٣ اضغط على **نسخ** أو **قص**.
يتم نسخ النص المحدد إلى الحافظة.
- ٤ اضغط مطولاً على النقطة التي يتم إدراج النص عندها، ثم اضغط على **لصق**.
للصق النص الذي قمت بنسخه، اضغط على **الحافظة** وحدد النص.

تثبيت التطبيقات أو إلغاء تثبيتها

Galaxy Store

- قم بشراء التطبيقات وتنزيلها. يمكنك تنزيل التطبيقات المخصصة لأجهزة Samsung Galaxy.
- قم بتشغيل تطبيق **Galaxy Store**. استعرض التطبيقات حسب الفئة، أو اضغط على **Q** للبحث عن كلمة أساسية.
- قد لا يتوفر هذا التطبيق حسب مزود الخدمة أو الطراز.
 - لتغيير إعدادات التحديث التلقائي، اضغط على القائمة ← { } ← تحديث التطبيقات تلقائياً، ثم حدد خياراً.

متجر Play

- قم بشراء التطبيقات وتنزيلها.
- قم بتشغيل تطبيق **متجر Play**. تصفح التطبيقات بحسب الفئات أو البحث عن التطبيقات باستخدام لوحة المفاتيح.
- لتغيير إعدادات التحديث التلقائي، اضغط على أيقونة حسابك، اضغط على الإعدادات ← الإعدادات المفضلة للشبكة ← التحديث التلقائي للتطبيقات، ثم حدد خياراً.

إدارة التطبيقات

إلغاء تثبيت التطبيقات أو تعطيلها

- اضغط مطولاً على أحد التطبيقات وحدد خياراً.
- **إلغاء التثبيت:** قم بإلغاء تثبيت التطبيقات التي تم تنزيلها.
 - **إلغاء تفعيل:** قم بتعطيل التطبيقات الافتراضية المحددة التي لا يمكن إلغاء تثبيتها من الجهاز.
 - بعض التطبيقات قد لا تدعم هذه الخاصية.

تمكين التطبيقات

- شغل تطبيق الضبط، واضغط على التطبيقات ← | ← غير مفعلة ← موافق، وحدد تطبيقاً، ثم اضغط على التفعيل.

إعداد أذونات التطبيقات

كي تعمل بعض التطبيقات كالمعتاد، قد تحتاج إلى إذن للوصول أو استخدام معلومات على جهازك. لعرض إعدادات أذونات التطبيقات، قم بتشغيل تطبيق **الضبط** واضغط على **التطبيقات**. حدد أحد التطبيقات واضغط على **الأذونات**. يمكنك عرض قائمة أذونات التطبيق وتغيير أذواته. لعرض إعدادات أذونات التطبيقات حسب فئة الإذن، قم بتشغيل تطبيق **الضبط** واضغط على **التطبيقات** ←  ← **إدارة الأذونات**. حدد عنصر ثم حدد تطبيق.



إذا لم تمنح التطبيقات الأذونات اللازمة، فقد لا تعمل الميزات الأساسية في التطبيقات بالشكل المعتاد. 

الهاتف

مقدمة

إجراء مكالمات صوتية وفيديو والرد عليها.

إجراء مكالمات

- ١ قم بتنشغيل تطبيق الهاتف واضغط على لوحة المفاتيح.
- ٢ أدخل رقم هاتف.
- ٣ اضغط على  لإجراء مكالمة صوتية أو اضغط على  أو  لإجراء مكالمة فيديو.

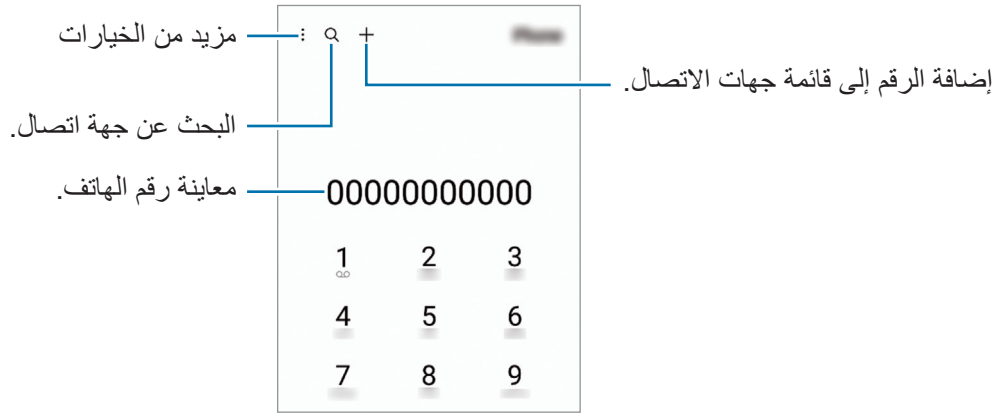

إجراء مكالمات من سجلات المكالمات أو قوائم جهات الاتصال

- قم بتنشغيل تطبيق الهاتف، واضغط على سجل أو جهات الاتصال، ثم اسحب لليمين على جهة الاتصال أو رقم الهاتف لإجراء مكالمة.
- إذا كانت هذه الميزة غير نشطة، فاضغط على  ← الضبط ← ضبط آخر للمكالمات، ثم اضغط على مفتاح السحب للاتصال أو إرسال رسالة لتنشيطه.

استخدام الاتصال السريع

- لتعيين رقم إلى الاتصال السريع، قم بتنشغيل تطبيق الهاتف، اضغط على لوحة المفاتيح  ← أرقام الاتصال السريع، حدد رقم اتصال سريع، ثم أضف رقم الهاتف.
- لإجراء مكالمة، اضغط مطولاً على رقم الاتصال السريع في لوحة المفاتيح. لأرقام الاتصال السريع من ١٠ وأكثر، اضغط على العدد (الأعداد) الأول من الرقم، ثم اضغط مطولاً على العدد الأخير.
- على سبيل المثال، إذا قمت بضبط الرقم 123 كرقم اتصال سريع، اضغط على 1، اضغط على 2، ثم اضغط مطولاً على 3.

إجراء مكالمة دولية

- ١ قم بتشغيل تطبيق الهاتف واضغط على لوحة المفاتيح.
- ٢ اضغط مطولاً على 0 حتى تظهر العلامة +.
- ٣ أدخل رمز البلد، ورمز المنطقة، ورقم الهاتف، ثم اضغط على .

تلقي المكالمات

الرد على مكالمة

عندما تتلقى مكالمة، اسحب  إلى خارج الدائرة.

رفض مكالمة

عندما تتلقى مكالمة، اسحب  إلى خارج الدائرة.

لإرسال رسالة عند رفض مكالمة واردة، اسحب شريط إرسال رسالة للأعلى وحدد رسالة لإرسالها.

لإنشاء رسائل الرفض المتنوعة، قم بتشغيل تطبيق الهاتف واضغط على  ← الضبط ← رسائل الرفض السريع، وأدخل رسالة ثم اضغط على +.

حجب أرقام الهاتف

حجب المكالمات الواردة من أرقام معينة مضافة إلى قائمة الحجب.

- ١ قم بتشغيل تطبيق الهاتف، واضغط على  ← الضبط ← حظر الأرقام.
- ٢ اضغط على سجل أو الأسماء، وحدد جهة اتصال أو رقم هاتف ثم اضغط على تم.
- لإدخال رقم يدوياً، اضغط على إضافة رقم هاتف، وأدخل رقم هاتف، ثم اضغط على +.

عندما تحاول الأرقام المحجوبة الاتصال بك، لن تظهر لك أية إشعارات. وسيتم تسجيل المكالمات في سجل المكالمات.

 كما يمكنك حجب المكالمات الواردة من الأشخاص الذين لا يظهرون هوية المتصل الخاصة بهم. اضغط على المفتاح حظر المكالمات من أرقام غير معروفة لتنشيط الميزة.

جهات الاتصال

مقدمة

قم بإنشاء جهات اتصال جديدة أو إدارة جهات الاتصال الموجودة على الجهاز.

إضافة جهات اتصال

إنشاء جهة اتصال جديدة

- ١ قم بتنشغيل تطبيق جهات الاتصال واضغط على **+**.
- ٢ تحديد موقع التخزين.
- ٣ أدخل معلومات جهة الاتصال واضغط على **حفظ**.

استيراد جهات اتصال

إضافة جهات اتصال بواسطة استيرادها من مواقع التخزين الأخرى إلى جهازك.

- ١ قم بتنشغيل تطبيق جهات الاتصال واضغط على **≡** ← إدارة جهات الاتصال ← استيراد جهات الاتصال.
- ٢ اتبع الإرشادات التي تظهر على الشاشة لاستيراد جهات اتصال.





مزامنة جهات الاتصال مع حساباتك على الويب

يمكنك مزامنة جهات الاتصال بالجهاز مع جهات الاتصال على الإنترنت المحفوظة على حساباتك على الويب، مثل Samsung account.

- ١ شغل تطبيق الضبط، واضغط على الحسابات والنسخ الاحتياطي ← إدارة الحسابات، وحدد الحساب المطلوب المزامنة معه.
- ٢ اضغط على مزامنة الحساب واضغط على المفتاح جهات الاتصال لتنشيطه.

البحث عن جهات اتصال

قم بتشغيل تطبيق جهات الاتصال. اضغط على **Q** في الجزء العلوي من قائمة جهات الاتصال وأدخل فئة البحث. اضغط على مزامنة جهة الاتصال. ثم، اتخذ أحد الإجراءات التالية:

- إجراء مكالمة صوتية. 
- إجراء مكالمة فيديو.  / 
- قم بإنشاء رسالة. 
- قم بإنشاء بريد إلكتروني. 

حذف الأسماء

- ١ قم بتشغيل تطبيق جهات الاتصال واضغط على  ← تعديل.
 - ٢ حدد جهات الاتصال واضغط على حذف.
- لحذف جهات الاتصال واحدة تلو الأخرى، اضغط على جهة اتصال من قائمة جهات الاتصال ثم اضغط على المزيد ← حذف.

مشاركة جهات الاتصال

يمكنك مشاركة جهات الاتصال مع الآخرون عن طريق العديد من خيارات المشاركة.

- ١ قم بتشغيل تطبيق جهات الاتصال واضغط على  ← تعديل.
- ٢ حدد جهات الاتصال واضغط على مشاركة.
- ٣ حدد طريقة مشاركة.

إنشاء مجموعات

يمكنك إضافة مجموعات، مثل العائلة أو الأصدقاء، وإدارة جهات الاتصال حسب المجموعة.

- ١ قم بتشغيل تطبيق جهات الاتصال واضغط على  ← المجموعات ← إنشاء مجموعة.
- ٢ اتبع الإرشادات التي تظهر على الشاشة لإنشاء مجموعة.

دمج جهات الاتصال المكررة

ذا تضمنت قائمة جهات الاتصال جهات اتصال مكررة، فادمجها في جهة اتصال واحدة لتبسيط قائمة جهات الاتصال.



- ١ قم بتشغيل تطبيق جهات الاتصال واضغط على  ← إدارة جهات الاتصال ← دمج جهات الاتصال.
- ٢ ضع علامة اختيار على جهات الاتصال واضغط على دمج.

الرسائل

مقدمة

إرسال وعرض الرسائل أثناء المحادثات. قد تتحمل مصاريف إضافية لإرسال الرسائل أو استقبالها أثناء التجوال.

إرسال الرسائل

- ١ قم بتشغيل تطبيق الرسائل واضغط على .
- ٢ أضف مستلمين، ثم أدخل رسالة. لتسجيل رسالة صوتية وإرسالها، اضغط مطولاً على ، وقُل رسالتك، ثم ارفع إصبعك. تظهر أيقونة التسجيل فقط عندما يكون حقل إدخال الرسالة فارغاً.
- ٣ اضغط على  لإرسال الرسالة.

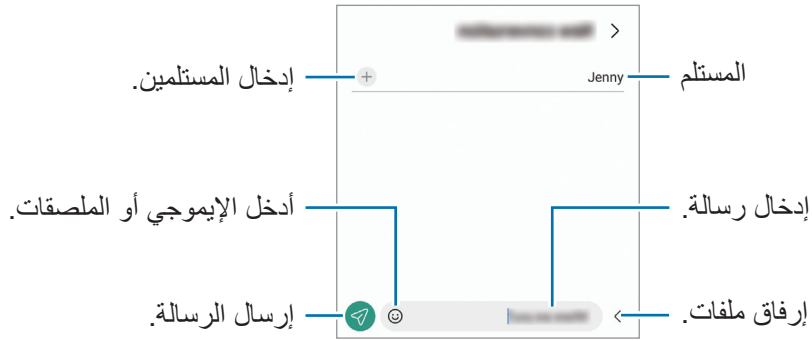

عرض الرسائل

- ١ قم بتشغيل تطبيق الرسائل واضغط على **محادثة**.
- ٢ من قائمة الرسائل، حدد جهة اتصال أو رقم هاتف.
 - للرد على الرسالة، اضغط على **حقل إدخال الرسالة**، وأدخل رسالة، ثم اضغط على .
 - لتعديل حجم الخط، افرد إصبعين عن بعضها أو ضمهما على الشاشة.

فرز الرسائل

- يمكنك فرز الرسائل حسب الفئة وإدارتها بسهولة.
- تشغيل تطبيق الرسائل واضغط على **محادثة** ← +.
- وإذا لم يظهر خيار الفئة، فاضغط على **الضبط** ← **فئات المحادثة** لتنشيطه.

حذف الرسائل

اضغط مطولاً على رسالة لحذفها، ثم اضغط على **حذف**.

تغيير إعدادات الرسائل

شغل تطبيق الرسائل واضغط على **الضبط** ← **الضبط**. يمكنك حظر الرسائل غير المرغوب فيها وتغيير إعدادات الإشعارات والمزيد.

الإنترنت

استعرض الإنترنت للبحث عن معلومات وقم بوضع علامة مرجعية على صفحات الويب المفضلة لديك للوصول إليها بشكل مناسب.

١ قم بتشغيل تطبيق الإنترنت.

٢ قم بإدخال عنوان الويب أو الكلمة الأساسية، ثم اضغط على الذهاب.

لعرض شريط الأدوات، اسحب إصبعك إلى أسفل قليلاً على الشاشة. للنتقل بسرعة بين علامات التبويب، اسحب لليساار أو لليمين على حقل العنوان.





استخدام الوضع السري

إذا قمت بتعيين كلمة مرور للوضع السري، يمكنك منع الآخرين من رؤية سجل البحث وسجل التصفح والعلامات المرجعية والصفحات المحفوظة.

١ اضغط على  ← تشغيل الوضع السري.

٢ اضغط على مفتاح إيقاف الوضع السري لتنشيطه، اضغط على بدء، ثم ضع كلمة مرور للوضع السري.

في الوضع السري سيقوم الجهاز بتغيير لون أشرطة الأدوات. لإلغاء تنشيط الوضع السري، اضغط على  ← إيقاف تشغيل الوضع السري.

في الوضع السري، لا يمكنك استخدام بعض الميزات مثل النقاط لقطة للشاشة. 

الإطار المتعدد

مقدمة

تتيح لك الإطار المتعدد إمكانية تشغيل تطبيقين في نفس الوقت في عرض الشاشة المنقسمة. يمكنك أيضًا تشغيل تطبيقات عديدة في نفس الوقت في العرض المنبثق.

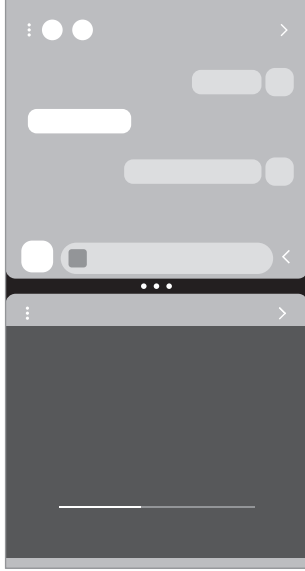

عرض الشاشة المنقسمة

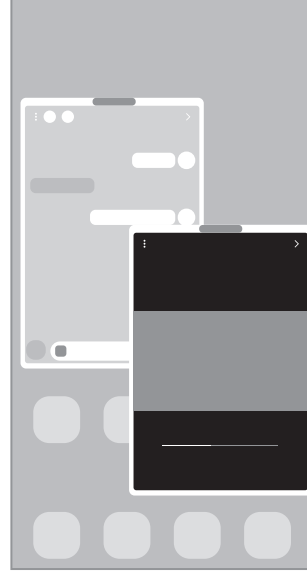



العرض المنبثق

بعض التطبيقات قد لا تدعم هذه الخاصية. 

عرض الشاشة المنقسمة

- ١ اضغط على مفتاح التطبيقات الحالية لفتح قائمة التطبيقات المستخدمة مؤخرًا.
- ٢ مرر اليسار أو اليمين، اضغط على رمز التطبيق، ثم اضغط على الفتح في عرض تقسيم الشاشة.
- ٣ في قائمة التطبيقات، حدد تطبيق آخر مراد تشغيله.

تشغيل التطبيقات من اللوحة الجانبية

- ١ عند استخدام أحد التطبيقات، اسحب مؤشر اللوحة الجانبية تجاه منتصف الشاشة.
 - ٢ اضغط مطولاً على تطبيق، واسحبه لليساار ثم أفلته في موضع ظهور الإسقاط هنا للفتح. سيفتح التطبيق المحدد في عرض الشاشة المنقسمة.
- يمكنك تعيين تشغيل تطبيق في عرض الشاشة المنقسمة من خلال الضغط عليه مرة واحدة. اضغط على  ←  ثم اضغط على النقر ضمن الفتح في عرض تقسيم الشاشة. إذا ضغطت على مفتاح إظهار التطبيقات الأخيرة لتنشيطه، فستتمكن من تشغيل التطبيقات المستخدمة مؤخراً في عرض الشاشة المنقسمة من اللوحة الجانبية.

إضافة أزواج التطبيقات

- أضف التطبيقات المستخدمة بشكل متكرر كزوج تطبيقات لتشغيلها معاً في عرض الشاشة المنقسمة بضغط واحدة.
- ١ في عرض الشاشة المنقسمة، اضغط على الدوائر بين نوافذ التطبيق.
 - ٢ اضغط على .
 - ٣ حدد موقعاً لإضافة زوج التطبيقات.
- ستُحفظ التطبيقات التي تستخدمها في عرض الشاشة المنقسمة إلى الموقع المحدد كزوج تطبيقات.

ضبط حجم النافذة

- اسحب الدوائر الموجودة بين نوافذ التطبيقات لضبط حجم النوافذ. عندما تسحب الدوائر الموجودة بين نوافذ التطبيقات إلى حافة الشاشة، سيتم تكبير النافذة.

العرض المنبثق

- ١ اضغط على مفتاح التطبيقات الحالية لفتح قائمة التطبيقات المستخدمة مؤخرًا.
- ٢ مرر للييسار أو الليمين، اضغط على رمز التطبيق، ثم اضغط على **الفتح في إطار المنبثق**. ستظهر شاشة التطبيق في الإطار المنبثق. إذا ضغطت على مفتاح الصفحة الرئيسية أثناء استخدام نافذة منبثقة، فسيتم تصغير النافذة وعرضها كرمز للتطبيق. لاستخدام النافذة المنبثقة مرة أخرى، اضغط على رمز التطبيق.

تشغيل التطبيقات من اللوحة الجانبية



- ١ اسحب مقبض لوحة الشاشة الجانبية نحو منتصف الشاشة.
- ٢ اضغط مطولاً على تطبيق، واسحبه للييسار ثم أفلته في موضع ظهور الإسقاط هنا لعرض الإطار المنبثق. سيفتح التطبيق المحدد في عرض منبثق.

نقل الإطارات المنبثقة

- لنقل نافذة منبثقة، اضغط على شريط أدوات النافذة واسحبه إلى موقع جديد.

Samsung Kids

يمكنك تقييد وصول الأطفال إلى تطبيقات معينة وتحديد وقت لاستخدامها وتهيئة الإعدادات لتوفير بيئة مسلية وآمنة للأطفال عند استخدامهم للجهاز.

افتح لوحة الإشعار، اسحب لأسفل، ثم اضغط على **(Kids)**  لتنشيطها. إذا لم تتمكن من العثور على **(Kids)** في اللوحة السريعة، فاضغط على  واسحب المفتاح لإضافته. عند تشغيل Samsung Kids لأول مرة، أو بعد إجراء إعادة تعيين للبيانات، اتبع الإرشادات التي تظهر على الشاشة لاستكمال الإعداد. على Samsung Kids، حدد التطبيق الذي تريد استخدامه.

 سوف تستخدم طريقة فتح قفل الشاشة المعينة مسبقاً أو رمز PIN الذي تم إنشاؤه عند تنشيط ميزة **عناصر التحكم الأبوية** أو غلق Samsung Kids.

استخدام ميزات التحكم الأبوي

يمكنك تهيئة إعدادات Samsung Kids وعرض تاريخ الاستخدام. في Samsung Kids، اضغط على  ← **عناصر التحكم الأبوية** وأدخل رمز إلغاء القفل.

إغلاق Samsung Kids

لإغلاق Samsung Kids، اضغط على مفتاح الرجوع أو اضغط على  ← **إغلاق Samsung Kids**، ثم أدخل رمز إلغاء القفل.

Samsung Health

مقدمة

يساعدك Samsung Health على تحسين صحتك ولياقتك البدنية. حدد أهداف اللياقة البدنية، وتحقق من مدى تقدمك، وحافظ على المسار العام لصحتك ولياقتك البدنية. كما يمكنك مقارنة سجلات عدد الخطوات مع مستخدمي Samsung Health الآخرين وعرض نصائح صحية.

تفضل بزيارة www.samsung.com/samsung-health لمزيد من المعلومات.

استخدام Samsung Health

قم بتنشغيل تطبيق Samsung Health. في حالة تشغيلك هذا التطبيق لأول مرة، أو عند إعادة تشغيله بعد إجراء إعادة تعيين للبيانات، اتبع الإرشادات التي تظهر على الشاشة لاستكمال الإعداد.

لتحرير العناصر الموجودة على شاشة الصفحة الرئيسية لـ Samsung Health، اضغط على  ← إدارة العناصر.



- قد لا تتوفر بعض الميزات حسب منطقتك.
- إذا كنت تستخدم بطاقة الخطوات أثناء السفر بالسيارة أو بالقطار، فقد تؤثر الاهتزازات على عدد خطواتك.



Samsung Notes

يمكنك إنشاء الملاحظات بإدخال النص من لوحة المفاتيح أو بالكتابة باليد أو الرسم على الشاشة. كما يمكنك أيضاً إدراج الصور أو تسجيلات الصوت في الملاحظات.

قد لا تتوفر بعض الميزات حسب الطراز. 

إنشاء ملاحظات

١ شغل تطبيق **Samsung Notes**، واضغط على  ثم أنشئ ملاحظة.

يمكنك تغيير طريقة الإدخال بالضغط على  أو .

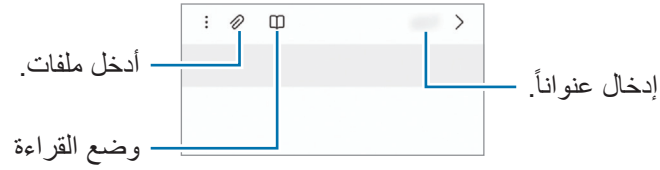

٢ عند الانتهاء من كتابة الملاحظة، اضغط على مفتاح الرجوع لحفظها.

إذا كنت ترغب في حفظ الملاحظة في تنسيق آخر، اضغط على  ← **حفظ كملف**.

حذف الملاحظات

اضغط مطولاً على ملاحظة لحذفها واضغط على **حذف**.

Samsung Members

Samsung Members توفر خدمة دعم للعملاء مثل تشخيص مشكلات الأجهزة، كما تتيح للمستخدمين إرسال الأسئلة وتقارير الأخطاء. كما يمكنك مشاركة المعلومات أيضاً مع الآخرين في مجتمع مستخدمي Galaxy أو عرض أحدث الأخبار والنصائح. يمكن أن تساعدك **Samsung Members** على حل المشكلات التي قد تواجهها أثناء استخدام الجهاز.

Samsung Global Goals

تتألف الأهداف العالمية، التي وضعتها الجمعية العامة للأمم المتحدة في عام ٢٠١٥، من أهداف تهدف إلى إنشاء مجتمع مستدام. لهذه الأهداف القدرة على إنهاء الفقر ومحاربة عدم المساواة ووقف تغير المناخ. مع **Samsung Global Goals**، تعرف على المزيد حول الأهداف العالمية وانضم إلى الحركة من أجل مستقبل أفضل.

Samsung TV Plus

حدد القنوات كما لو كنت تستخدم جهاز تلفاز واستمتع بمحتوى فيديو متنوع مجاناً.

قم بتشغيل تطبيق **Samsung TV Plus**.

قد لا يتوفر هذا التطبيق حسب مزود الخدمة أو الطراز. 

Galaxy Shop

ادخل إلى موقع سامسونج وتصفح العديد من المعلومات المتعلقة بالمنتجات.



شغل تطبيق **Galaxy Shop**.

قد لا يتوفر هذا التطبيق حسب مزود الخدمة أو الطراز. 



التقويم

قم بإدارة جدولك بواسطة إدخال الأحداث القادمة في المخطط لديك.

إنشاء أحداث

- ١ قم بتشغيل تطبيق التقويم واضغط على  أو اضغط ضغطاً مزدوجاً على التاريخ. إذا كان التاريخ به أحداث أو مهام محفوظة، فاضغط على التاريخ واضغط على .
- ٢ أدخل تفاصيل الحدث واضغط على حفظ.

مزامنة الأحداث مع حساباتك

- ١ شغل تطبيق الضبط، واضغط على الحسابات والنسخ الاحتياطي ← إدارة الحسابات، ثم حدد الحساب المطلوب المزامنة معه.
 - ٢ اضغط على مزامنة الحساب واضغط على المفتاح التقويم لتنشيطه.
- لإضافة حسابات للمزامنة معها، قم بتشغيل تطبيق التقويم واضغط على  ←  ← إدارة التقويمات ← . ثم، حدد حساباً للمزامنة معه وقم بتسجيل الدخول. عند إضافة حساب يتم عرض دائرة زرقاء بجانب اسم الحساب.

Reminder

سجل عناصر المهام كتذكيرات وتلقى إشعارات وفقاً للشرط الذي عينته.

- لتلقي إشعارات أكثر دقة، قم بتوصيل جهازك بـ Wi-Fi أو شبكة هاتف محمول.
- لاستخدام تذكيرات الموقع، يجب تنشيط ميزة GPS. قد لا تتوفر تذكيرات الموقع حسب الطراز.

بدء تشغيل التذكير

قم بتشغيل تطبيق التقويم واضغط على  ← Reminder. ستظهر شاشة Reminder وسوف تضاف أيقونة تطبيق Reminder (🔔) إلى شاشة التطبيقات.

إنشاء تذكيرات



- 1 قم بتشغيل تطبيق Reminder.
- 2 اضغط على (+)، أدخل التفاصيل، ثم اضغط على حفظ.

إكمال التذكيرات

على قائمة التذكيرات، اضغط على  أو حدد تذكيراً واضغط على إكمال.

استعادة التذكيرات

قم استعادة التذكيرات التي قد اكتملت.

- 1 في قائمة التذكيرات، اضغط على  ← مكتملة.
- 2 حدد فئة واضغط على .
- 3 حدد تذكيراً لاستعادته واضغط على استعادة. سيتم إضافة التذكيرات إلى قائمة التذكيرات وسيتم تذكيرك مرة أخرى.

حذف التذكيرات

لحذف تذكير، حدد تذكير واضغط على حذف. لحذف عدة تذكيرات، اضغط مطولاً على التذكير وضع علامات على التذكيرات المطلوب حذفها، ثم اضغط على حذف.

ملفاتي

الوصول إلى مختلف الملفات المخزنة على الجهاز وإدارتها.

قم بتشغيل تطبيق **ملفاتي**.

للتحقق من البيانات غير الضرورية وتحرير مساحة تخزين الجهاز، اضغط على **تحليل وحدة التخزين**.

للبحث عن الملفات أو المجلدات، اضغط على **Q**.

الساعة





اضبط المنبهات وتحقق من الوقت الفعلي في عدة مدن حول العالم، وحدد وقتاً لأحد الأحداث، أو اضبط فترة زمنية معينة.

شغل تطبيق **الساعة**.

الحاسبة

قم بإجراء عمليات حسابية بسيطة أو معقدة.









قم بتشغيل تطبيق **الحاسبة**.

-  : عرض سجل الحساب. لمسح سجل التاريخ، اضغط على **مسح المحفوظات**. لغلق لوحة سجل الحساب، اضغط على .
-  : استخدام أداة محول الوحدات. يمكنك تحويل قيمة متنوعة، مثل المساحة أو الطول أو درجة الحرارة إلى وحدات أخرى.
-  : عرض الحاسبة العلمية.

معزز الألعاب

يتيح لك مُعزّز الألعاب لعب الألعاب في بيئة أفضل. يمكنك استخدام مُعزّز الألعاب أثناء لعب الألعاب.

لفتح لوحة مُعزّز الألعاب أثناء لعب الألعاب، اضغط على  بشريط التنقل. في حالة إخفاء شريط التنقل، اسحبه باتجاه الأعلى من أسفل الشاشة لإظهاره. إذا ضبطت شريط التنقل على استخدام إيماءات سحب، فافتح لوحة الإشعارات واضغط على انقر لفتح معزز الألعاب.

-  : قفل شاشة اللمس أثناء لعب اللعبة. لفتح شاشة اللمس، اسحب رمز القفل في أي اتجاه.
-  : إخفاء المفاتيح على شريط التنقل. لعرض المفاتيح، اضغط على  في شريط التنقل.
-  : التقاط لقطات للشاشة.
-  : تسجيل جلسات الألعاب الخاصة بك. لإيقاف التسجيل، اضغط على .
-  : تهيئة إعدادات مُعزّز الألعاب.
- وضع الأولوية: ضبط الجهاز على حجب المكالمات الواردة وجميع الإشعارات باستثناء التنبيهات لمنع التشتيت أثناء اللعب.
- مراقبة درجة الحرارة / مراقبة الذاكرة: ضبط الجهاز على ضبط مستوى الصوت أو معدل إطارات الفيديو تلقائياً لمنع ارتفاع درجة حرارة الجهاز، وعلى إيقاف تشغيل التطبيقات في الخلفية عند عدم وجود ذاكرة كافية.
-  يمكنك تعيين فتح لوحة مُعزّز الألعاب من شريط التنقل عندما يكون شريط التنقل معيّنًا على إيماءات سحب. على لوحة مُعزّز الألعاب، اضغط على  ← الحظر أثناء اللعب واضغط على مفتاح إيماءات التنقل لتنشيطه.
- قد تختلف الخيارات المتوفرة حسب اللعبة.

تشغيل التطبيقات في إطارات منبثقة أثناء لعب الألعاب

يمكنك تشغيل التطبيقات في إطارات منبثقة أثناء لعب الألعاب.

اضغط  وحدد تطبيق من قائمة التطبيقات.

SmartThings

التحكم بالأجهزة المنزلية الذكية ومنتجات إنترنت الأشياء (IoT) وإدارتها. لعرض المزيد من المعلومات، شغل تطبيق SmartThings واضغط على القائمة ← كيفية الاستخدام.

١ تشغيل تطبيق SmartThings.

٢ اضغط على الأجهزة ← إضافة جهاز أو +.

٣ حدد جهازاً، وأنشئ اتصال به عن طريق اتباع الإرشادات التي تظهر على الشاشة.

- تختلف أساليب الاتصال حسب نوع الأجهزة المتصلة أو المحتوى الذي يتم مشاركته. 
- قد تختلف الأجهزة التي يمكنك الاتصال بها حسب المنطقة. قد تختلف المزايا المتوفرة حسب الجهاز المتصل.
- لا يشمل ضمان سامسونج الأجهزة المتصلة ذات العيوب أو الأخطاء. إذا حدثت أخطاء أو عيوب في الأجهزة المتصلة، فاتصل بمصنع الجهاز.

Smart View

شاهد المحتوى المعروض في جهازك على شاشة كبيرة من خلال توصيل جهازك بتلفاز أو شاشة تدعم screen mirroring.

١ افتح لوحة الإشعار، واسحب للأسفل ثم اضغط على  (Smart View).

٢ حدد جهازاً لعمل إنعكاس لشاشة جهازك عليه.

 عند تشغيل فيديو عبر ميزة Smart View، قد تعتمد الدقة على طراز التلفاز.

تطبيقات Google

توفر Google تطبيقات ترفيهية، وللتواصل الاجتماعي ولمتابعة الأعمال. قد تحتاج إلى حساب Google للدخول على بعض التطبيقات.

لمشاهدة المزيد من معلومات التطبيق، ادخل إلى قائمة تعليمات كل تطبيق.

- **Chrome:** البحث عن المعلومات وتصفح صفحات الويب.
 - **Gmail:** إرسال أو استقبال رسائل البريد الإلكتروني عن طريق خدمة Google Mail.
 - **خرائط:** العثور على موقعك على الخريطة، والبحث عبر خريطة العالم، وعرض معلومات الموقع للعديد من الأماكن حولك.
 - **YT Music:** الاستمتاع بالعديد من مقاطع الموسيقى والفيديو التي تقدمها خدمة YouTube Music. كما يمكنك أيضاً عرض مجموعات الموسيقى المخزنة على جهازك وتشغيلها.
 - **Google TV:** شراء فيديوهات أو تأجيرها، مثل الأفلام وبرامج التلفاز، من متجر **Play**.
 - **Drive:** حفظ المحتوى على خدمة سحابية، والدخول إليه من أي مكان ومشاركته مع الآخرين.
 - **YouTube:** مشاهدة الفيديوهات أو إنشائها ومشاركتها مع الآخرين.
 - **صور:** البحث عن جميع صورك وفيديوهاتك الواردة من مصادر عديدة والموجودة في مكان واحد وإدارتها وتعديلها.
 - **Google:** البحث بشكل سريع عن عناصر على الإنترنت أو على جهازك.
 - **Meet:** إجراء مكالمات فيديو بسهولة أو إنشاء اجتماعات فيديو أو الانضمام إليها.
 - **الرسائل:** أرسل واستقبل الرسائل على جهازك أو الكمبيوتر، وشارك محتويات متنوعة، مثل الصور والفيديوهات.
- قد لا تتوفر بعض التطبيقات حسب مزود الخدمة أو الطراز. 

الكاميرا

مقدمة

التقط الصور وسجل مقاطع الفيديو باستخدام العديد من الأوضاع والإعدادات.

آداب الكاميرا

- لا تلتقط الصور أو الفيديو لأشخاص آخرين بدون إذن منهم.
- لا تلتقط الصور أو الفيديو متى كان ذلك غير مسموحاً به قانوناً.
- لا تلتقط الصور أو الفيديو في الأماكن التي قد تنتهك فيها خصوصية الآخرين.

التقاط الصور

١ قم بتشغيل تطبيق الكاميرا.

يمكنك تشغيل التطبيق بالضغط على المفتاح الجانبي مرتين بسرعة أو سحب  إلى اليسار على الشاشة المقفلة.

-  بعض خصائص الكاميرا لا تتوفر عندما تقوم بتشغيل تطبيق الكاميرا من الشاشة المقفلة، أو عندما تكون الشاشة مقفلة بينما يتم ضبط طريقة قفل الشاشة.
- يتوقف تشغيل الكاميرا تلقائياً في حالة عدم استخدامها.
- قد لا تتوفر بعض الأساليب حسب مزود الخدمة أو الطراز.

٢ اضغط على الصورة الموجودة على شاشة المعاينة حيث ينبغي تركيز الكاميرا. لضبط سطوع الصور، اسحب شريط الضبط الذي يظهر أعلى أو أسفل الإطار الدائري.

٣ اضغط على  لالتقاط الصورة.

لتغيير وضع التصوير، اسحب قائمة أوضاع التصوير إلى اليسار أو اليمين، أو مرّر لليساار أو اليمين على شاشة المعاينة.

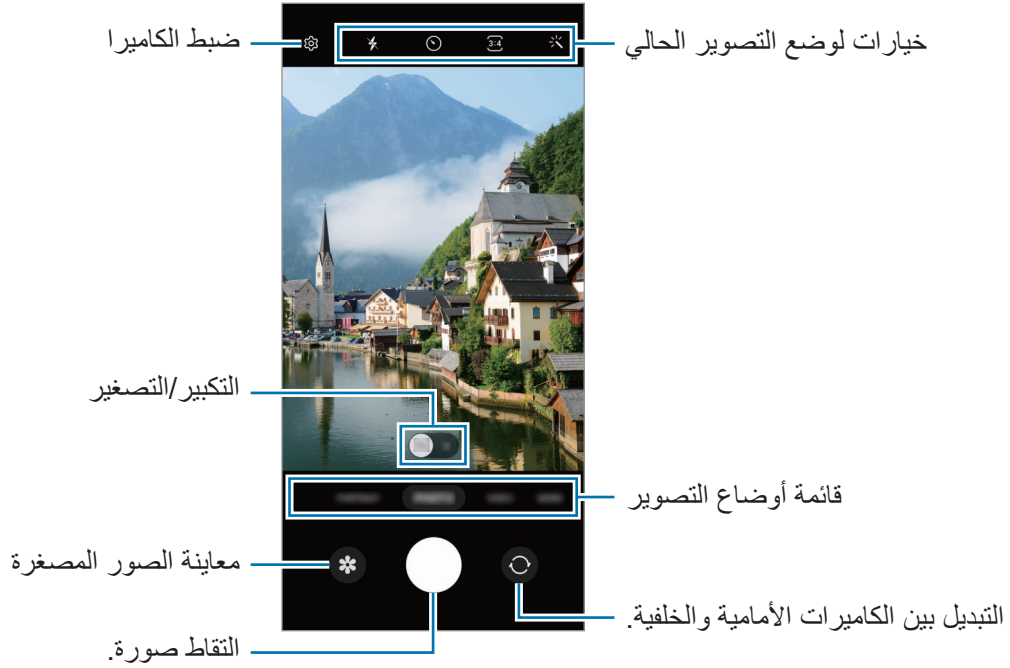

- قد تختلف شاشة المعاينة حسب وضع التصوير والكاميرا التي يتم استخدامها.
- قد لا يكون التركيز واضحًا إذا كان الهدف قريبًا. التقط الصور أو الفيديوهات من مسافة ملائمة.
- في حالة ظهور الصور التي تلتقطها ضبابية، قم بتنظيف عدسة الكاميرا وحاول مرة أخرى.
- تأكد أن العدسة غير محطمة ولا ملوثة. وإلا، فقد لا يعمل الجهاز بطريقة صحيحة في بعض الأوضاع التي تتطلب مستويات دقة عالية.
- تتميز كاميرا الجهاز بعدسة ذات زاوية عريضة. قد يحدث تشوه بسيط في الصور أو الفيديوهات ذات زاوية الرؤية العريضة ولكنه لا يشير إلى وجود مشكلات في أداء الجهاز.
- قد تختلف السعة القصوى لتسجيل الفيديو حسب الدقة.
- قد يحدث ضباب بالكاميرا أو تشكل تكثف إذا تعرض الجهاز لتغيرات مفاجئة في درجة حرارة الهواء، بسبب الاختلاف في درجة الحرارة خارج وداخل غطاء الكاميرا. حاول تجنب مثل هذه الظروف عند التخطيط لاستخدام الكاميرا. في حالة حدوث الضباب، اترك الكاميرا تجف بشكل طبيعي في درجة حرارة الغرفة قبل التقاط الصور أو تسجيل مقاطع الفيديو، وإلا فقد تبدو النتائج غير واضحة.

استخدام ميزات التكبير / التصغير

حدد **2x/1x** واسحبها لليمين أو اليسار للتكبير أو التصغير. أو، افرد إصبعين عن بعضهما البعض على الشاشة للتكبير، وضمهما معاً على الشاشة للتصغير.

- **1x**: تتيح لك الكاميرا واسعة الزاوية التقاط صور بسيطة أو تسجيل فيديوهات طبيعية.
 - **2x**: تتيح لك كاميرا التقريب التقاط صور أو تسجيل فيديوهات عبر تكبير الغرض.
- تتوافر ميزات التكبير / التصغير فقط عند استخدام الكاميرا الخلفية. 

قفل التركيز (AF) والتعريض (AE)

يمكنك قفل التركيز أو التعريض على منطقة محددة لمنع الكاميرا من الضبط تلقائياً استناداً إلى التغييرات على الأهداف أو مصادر الضوء.

اضغط مطولاً على منطقة للتركيز، يظهر الإطار قفل AF/AE في هذه المنطقة ويتم قفل التركيز وضبط التعريض. يظل الضبط مقللاً حتى بعد التقاط صورة.

قد لا تكون هذه متاحة وفقاً لوضع التصوير. 











استخدام زر الكاميرا

- اضغط مطولاً على زر الكاميرا لتسجيل فيديو.
- لالتقاط صور متتابعة، مرر زر الكاميرا للشاشة الجانبية وحافظ على الضغط.
- إذا قمت بإضافة زر كاميرا آخر، فسيمكنك تحريكه في أي مكان على الشاشة والتقاط الصور بشكل أكثر ملاءمة. على شاشة المعاينة، اضغط على  ← طرق الالتقاط واضغط على مفتاح زر الغالق العائم لتنشيطه.

خيارات لوضع التصوير الحالي

على شاشة المعاينة، استخدم الخيارات التالي.

- ✖ : تنشيط أو إلغاء تنشيط الفلاش.
- ⌚ : حدد طول زمن التأخير قبل أن تقوم الكاميرا بالتقاط صورة تلقائياً.
- 3:4 : تحديد نسبة أبعاد ودقة للصور.



-  : تحديد نسبة أبعاد الفيديو.
-  : حدد دقة الفيديو.
-  : تطبيق تأثير فلتر أو تأثيرات الجمال.
-  : حدد أسلوب قياس. يحدد ذلك كيفية حساب قيم الضوء.  قياس مركزي مرجح استخدام الضوء في الجزء الأوسط من اللقطة لحساب تعريض اللقطة.  قياس المصفوفة قياس المشهد بالكامل.  قياس النقطة استخدام الضوء في منطقة وسطى مركزة لللقطة لحساب تعريض اللقطة.
-  : في وضع الطعام، ينصب التركيز على غرض داخل الإطار الدائري مع إضفاء الضبابية على الصورة خارج الإطار.
-  : في وضع الطعام، عدل درجة اللون.
-  قد تختلف الخيارات المتوفرة حسب الطراز وضع التصوير.

وضع الصورة

تعدل الكاميرا خيارات التصوير تلقائيًا حسب البيئة المحيطة لالتقاط الصور بسهولة. من قائمة أوضاع التصوير، اضغط على صورة واضغط على  لالتقاط صورة.

التقاط صور عالية الدقة



التقط صورًا عالية الدقة.

في خيارات التصوير، اضغط على  ←  و  و التقط صورة.

قد تختلف الدقة حسب الطراز. 

التقاط صور ذاتية

يمكنك التقاط صور ذاتية باستخدام الكاميرا الأمامية.

- ١ على شاشة المعاينة، اسحب الشاشة إلى الأعلى أو الأسفل أو اضغط على  للانتقال إلى الكاميرا الأمامية لالتقاط صور ذاتية.
- ٢ واجه عدسة الكاميرا الأمامية.
لالتقاط صور ذاتية واسعة الزاوية للمناظر الطبيعية أو الأشخاص اضغط على .
- ٣ اضغط على  لالتقاط الصورة.





تطبيق فلتر وتأثيرات الجمال

يمكنك تحديد تأثير فلتر وتعديل ملامح وجهك، مثل لون البشرة أو شكل الوجه قبل التقاط صورة.

- ١ على شاشة المعاينة، اضغط على .
- ٢ حدد التأثيرات والتقط صورة.

وضع الفيديو

تعديل الكاميرا خيارات التصوير تلقائياً حسب البيئة المحيطة لتسجيل الفيديوهات بسهولة.

- ١ من قائمة أوضاع التصوير، اضغط على **فيديو** واضغط على  لتسجيل فيديو.
لالتقاط صورة من الفيديو أثناء التسجيل، اضغط على .
- ٢ اضغط على  لإيقاف تسجيل الفيديو.
 عرض خنملاء اضلال تائيب يف يرصبالا ريبك تلامع ال دق

وضع الصورة الشخصية

تتيح لك الكاميرا إمكانية التقاط صور ذات خلفية ضبابية ويتم إبراز الهدف بشكل واضح.

- ١ من قائمة أوضاع التصوير، اضغط على صورة شخصية.
- ٢ اسحب شريط ضبط ضبابية الخلفية لضبط مستوى الضبابية.
- ٣ عند ظهور جأهز على شاشة المعاينة، اضغط على  لالتقاط صورة.



شريط ضبط ضبابية الخلفية

- استخدم هذه الميزة في مكان ذو إضاءة كافية. 
- قد لا يمكن تطبيق ضبابية الخلفية بشكل صحيح في الحالات التالية:
 - في حالة تحرك الجهاز أو الهدف.
 - الهدف رفيع أو شفاف.
 - لون الهدف هو نفس لون أو نمط الخلفية.
 - الهدف أو الخلفية عادية.

الوضع محترف

التقط الصور أثناء تعديل خيارات التصوير يدويًا، مثل قيمة التعرض وقيمة ISO.

من قائمة أوضاع التصوير، اضغط على **المزيد** ← **المحترف**. حدد الخيارات وقم بتخصيص الضبط، ثم اضغط على  لالتقاط صورة.

الخيارات المتوفرة

- **ISO**: حدد قيمة ISO. يتحكم ذلك في حساسية الكاميرا للضوء. تخصص القيم المنخفضة للأهداف الثابتة أو ساطعة الإضاءة. بينما تخصص القيم الأعلى للأهداف سريعة التحرك أو الأهداف معتمة الإضاءة. في حين، يمكن أن يؤدي ضبط ISO أعلى إلى حدوث تشويش في الصور.
- **EV**: قم بتغيير قيمة التعريض. يحدد ذلك مقدار الضوء الذي يستقبله مستشعر الكاميرا. بالنسبة للمواقف منخفضة الإضاءة، استخدم قيمة تعريض أعلى.
- **WB**: حدد موازنة لون أبيض مناسبة، بحيث تتمتع الصور بألوان قريبة إلى الصور الطبيعية إلى أقصى قدر ممكن. يمكنك ضبط درجة حرارة اللون.

فصل منطقة التركيز ومنطقة التعريض



يمكنك فصل منطقة التركيز ومنطقة التعريض.

اضغط مطوّلًا على شاشة المعاينة. سيظهر إطار AF/AE على الشاشة. اسحب الإطار إلى المنطقة التي تريد تقسيم منطقة التركيز عن منطقة التعريض فيها.





وضع البانوراما

استخدام طريقة البانوراما: التقط سلسلة من الصور، ثم ثبتها معاً لإنشاء مشهد عريض.

- ١ من قائمة أوضاع التصوير، اضغط على **المزيد** ← **البانوراما**.
 - ٢ اضغط على  وحرك الجهاز ببطء في اتجاه واحد. ابق الصورة داخل إطار عدسة الكاميرا. إذا كانت صورة المعاينة خارج إطار الدليل أو إذا لم تقم بتحريك الجهاز، فسوف يقوم الجهاز تلقائياً بالتوقف عن التقاط الصور.
 - ٣ اضغط على  للتوقف عن التقاط الصور.
-  نولل ايداح رادجل ا و ا قيفاصل اءامسلا لثم ؁ ءحض اولا ريغ تايفل خلا تاذ روصل ا طاق تلا بن جت

وضع الطعام

التقط صوراً للطعام بألوان متعددة الدرجات.

- ١ من قائمة أوضاع التصوير، اضغط على **المزيد** ← **الطعام**.
- ٢ اضغط على الشاشة واسحب إطار الدائرة على المنطقة لتمييزها. ستكون المنطقة خارج الإطار الدائري ضبابية. لتغيير حجم الإطار الدائري، اسحب إحدى زوايا الإطار.
- ٣ اضغط على  واسحب شريط الضبط لضبط درجة اللون.
- ٤ اضغط على  لالتقاط الصورة.

وضع عدسة التصوير المكبرة

التقط صوراً للأهداف عن قرب.

- من قائمة أوضاع التصوير، اضغط على **المزيد** ← **الماكرو**.

تخصيص ضبط الكاميرا

على شاشة المعاينة، اضغط على . قد لا تتوفر بعض الوظائف، وذلك حسب وضع الالتقاط.

مميزات ذكية

- مسح رموز QR code: ضبط الجهاز على مسح رموز QR من شاشة المعاينة.

الصور

- سحب زر الغالق لـ: لتحديد إجراء يتخذ عند التمرير على زر الكاميرا للشاشة الجانبية مع الضغط المطول.
- العلامة المائية: أضف علامة مائية في الزاوية اليسرى السفلية عند التقاط صور.
- صور بفعالية عالية: التقط صورًا بتنسيق صورة عالية الكفاءة (HEIF).

الصور الذاتية

- حفظ الصور الذاتية كما في المعاينة: قم بتعيين الجهاز ليحفظ الصور كما تظهر على شاشة العرض عند التقاطها بالكاميرا الأمامية دون قلبها.

مقاطع الفيديو

- خفض حجم الملف: يمكنك تسجيل الفيديوهات بتنسيق ترميز الفيديو عالي الكفاءة (HEVC). ويتم حفظ فيديوهات HEVC الخاصة بك كملفات مضغوطة لتوفير ذاكرة الجهاز.

 قد لا تتمكن من تشغيل فيديوهات HEVC على الأجهزة الأخرى أو مشاركتها عبر الإنترنت.

عام

- HDR تلقائي: التقط صوراً تتمتع بألوان ثرية وتفصيل واضحة حتى في المناطق المعتمة والمضيئة.
- خطوط الشبكة: اعرض أدلة عدسة الكاميرا للمساعدة في التركيب عند تحديد الأهداف.
- علامات الموقع: ارفق علامة موقع GPS بالصورة.
-  قد تقل قوة إشارات GPS في المواقع التي تحدث فيها إعاقة للإشارة، كما هو الحال بين المباني أو في المناطق المنخفضة، أو في ظروف الطقس السيئة.
- قد يظهر موقعك في الصور عندما تقوم بتحميلها على الويب. لكي تتجنب ذلك، قم بإلغاء تنشيط ضبط رمز الموقع.

- طرق الالتقاط: تحديد أساليب تصوير إضافية لالتقاط صورة أو تسجيل فيديو.
- الضبط المراد إبقائه: أبق الضبط الأخير الذي استخدمته، مثل وضع التصوير، عندما تقوم بتشغيل الكاميرا.
- موقع التخزين: حدد موقع الذاكرة للتخزين. ستظهر هذه الميزة عند إدراج بطاقة ذاكرة.

الخصوصية

- إشعار الخصوصية: عرض إشعار الخصوصية.
- الأذونات: عرض الأذونات المطلوبة لاستخدام تطبيق الكاميرا.
- إعادة الضبط: أعد تعيين ضبط الكاميرا.
- حول الكاميرا: عرض إصدار تطبيق الكاميرا والمعلومات القانونية.
- اتصل بنا: لترح الأسئلة وعرض الأسئلة الشائعة.
- قد لا تتوفر بعض الميزات حسب الطراز. 

الاستوديو

مقدمة

يمكنك مشاهدة الصور ومقاطع الفيديو الملتقطة على جهازك. كما يمكنك أيضاً إدارة الصور ومقاطع الفيديو بحسب الألبوم أو إنشاء قصص.

استخدام المعرض

قم بتشغيل تطبيق الاستوديو.



تجميع الصور المتشابهة

شغل تطبيق الاستوديو واضغط على لتجميع الصور المتشابهة وعرض أفضل اللقطات فقط كعناية للصور. عند الضغط فوق معاينة الصورة، يمكنك عرض جميع الصور في المجموعة.

عرض الصور

في تطبيق الاستوديو، حدد صورة. لعرض ملفات أخرى، مرر بإصبعك لليمين أو لليسار على الشاشة.

شاهد المحتوى على شاشة كبيرة باستخدام
ميزة Smart View.

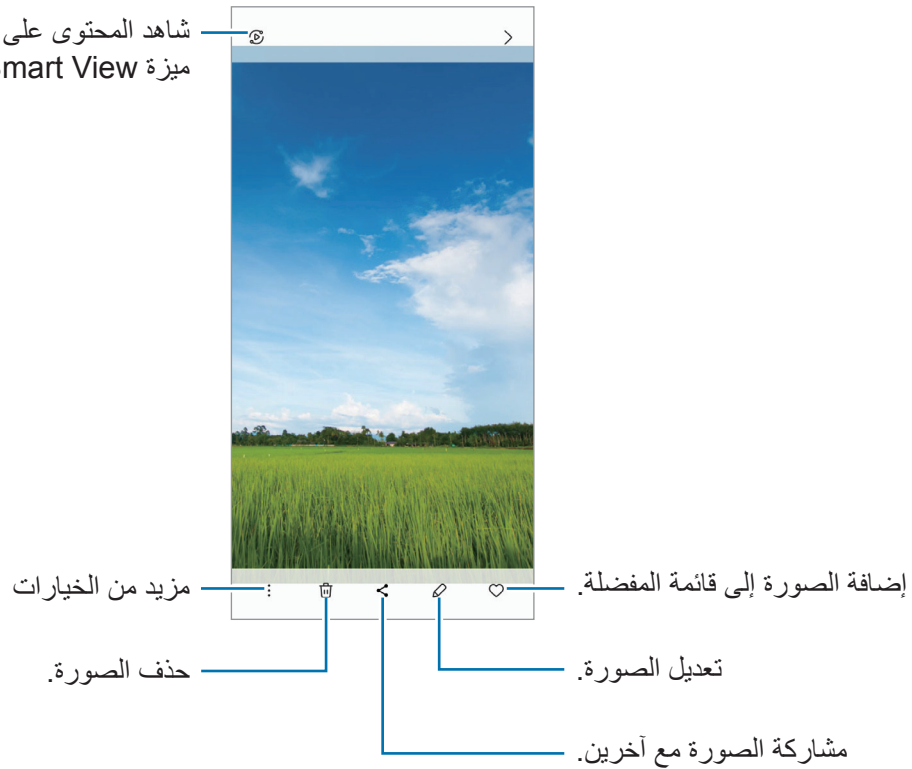

صور مقتصة مكبرة

١ في تطبيق الاستوديو، حدد صورة.

٢ افرد بين إصبعيك على المنطقة التي ترغب في حفظها واضغط على . ستحفظ عند ذلك المنطقة المقتصة في ملف.



الصورة
المصغرة
المحفوظة

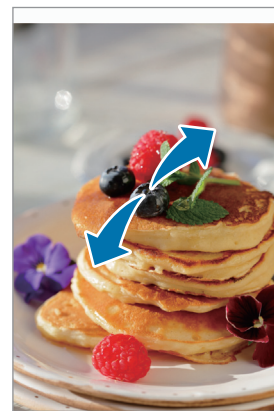

عرض لقطات الفيديو

شغل تطبيق الاستوديو وحدد فيديو لتشغيله. لعرض ملفات أخرى، مرر بإصبعك لليمين أو اليسار على الشاشة.

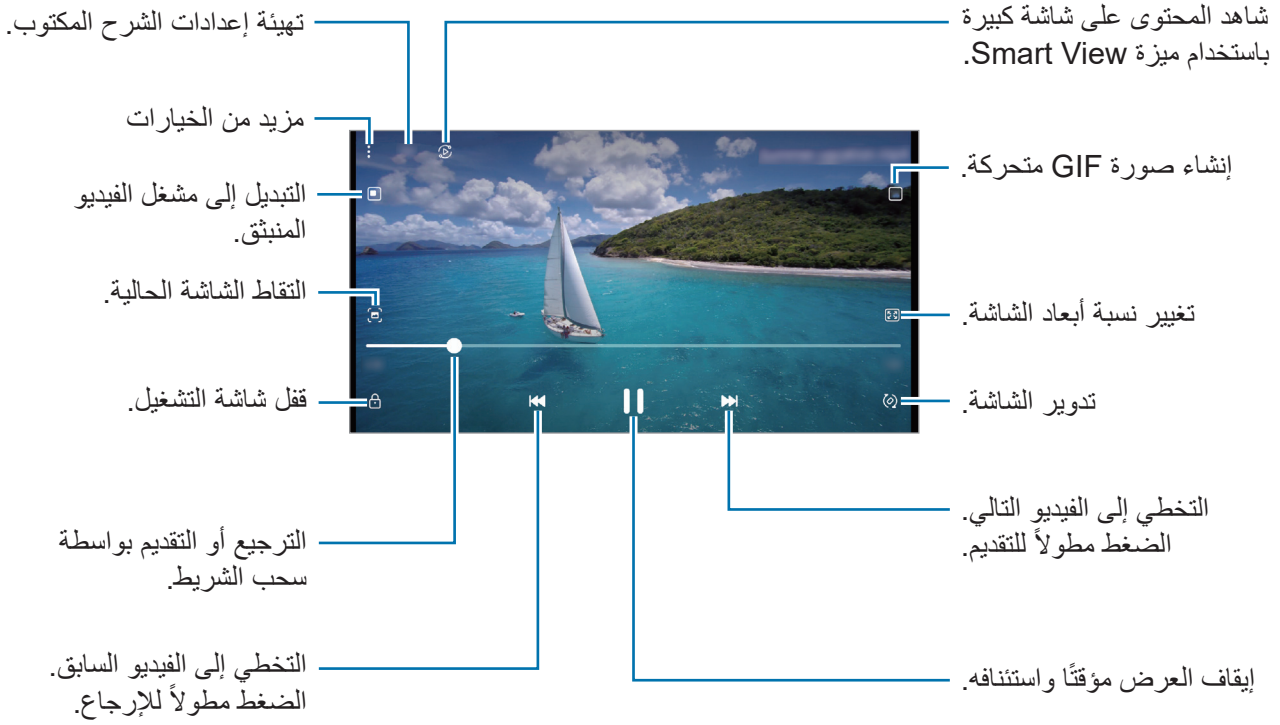

اسحب إصبعك للجانب الأعلى أو الأسفل للييسار من شاشة التشغيل لتعديل السطوع أو اسحب إصبعك للجانب الأعلى أو الأسفل لليمين من شاشة التشغيل لضبط مستوى الصوت.

للتراجع أو للتقديم السريع، اسحب بإصبعك للييسار أو لليمين على شاشة التشغيل.

ألبومات

أنشئ ألبومات وافرز الصور والفيديوهات.

١ شغل تطبيق الاستوديو واضغط على ألبومات ← + ← الألبوم لإنشاء ألبوم.

٢ حدد الصور أو مقاطع الفيديو التي تريد نسخها أو نقلها إلى ألبوم.

القصص

عند التقاط أو حفظ الصور ومقاطع الفيديو، سيقوم الجهاز بقراءة علامات التاريخ والموقع، وفرز الصور ومقاطع الفيديو، ثم إنشاء القصص.

قم بتنشغيل تطبيق الاستوديو، واضغط على **القصص**، ثم حدد قصة.

مزامنة الصور أو مقاطع الفيديو

قم بتنشغيل تطبيق الاستوديو، اضغط على  ← الضبط ← المزامنة مع **OneDrive**، ثم اتبع الإرشادات التي تظهر على الشاشة لاستكمال المزامنة. سيتم مزامنة تطبيق الاستوديو مع السحابة.

عندما يكون تطبيق الاستوديو مزامناً مع السحابة، سيتم حفظ الصور والفيديوهات التي تلتقطها أيضاً على السحابة. يُمكنك مشاهدة الصور والفيديوهات التي تحفظها على السحابة في تطبيق الاستوديو ومن على أجهزة أخرى.

عند توصيل  Samsung account مع حساب Microsoft، فسيمكنك تعيين التخزين السحابي إلى **Microsoft OneDrive**.

حذف الصور أو لقطات الفيديو

شغل تطبيق الاستوديو، واضغط مطولاً على صورة أو فيديو أو قصة لحذفها، ثم اضغط على **حذف**.

استخدام ميزة سلة المهملات



يمكنك إبقاء الصور والفيديوهات المحذوفة في سلة المهملات. سوف يتم حذف الملفات بعد مرور فترة زمنية محددة.

قم بتنشغيل تطبيق الاستوديو، واضغط على  ← الضبط، ثم اضغط على مفتاح **سلة المحذوفات** لتنشيطه.

لعرض الملفات في سلة المهملات، شغل تطبيق الاستوديو واضغط على  ← **سلة المحذوفات**.



مسجل الصوت

سجل تسجيلات صوتية أو شغلها.

- ١ قم بتشغيل تطبيق **مسجل الصوت**.
- ٢ اضغط على  لبدء التسجيل. تحدث أمام الميكروفون.
 - اضغط على  لإيقاف التسجيل مؤقتًا.
 - أثناء تسجيل الصوت، اضغط على علامة لإدراج علامة مرجعية.
- ٣ اضغط على  لإنهاء التسجيل.
- ٤ أدخل اسم الملف واضغط على **حفظ**.

مشاركة المحتوى





مشاركة المحتوى باستخدام خيارات مشاركة متعددة. الإجراءات التالية مثال على مشاركة الصور.

- ١ في تطبيق **الاستوديو**، حدد صورة.
- ٢ اضغط على  وحدد طريقة المشاركة التي تريدها.
-  سيتم تحميلك بتكاليف إضافية عند مشاركة الملفات عبر شبكة المحمول.

Quick Share

مشاركة المحتوى مع الأجهزة القريبة

يمكنك مشاركة المحتوى مع الأجهزة القريبة عبر Wi-Fi مباشر أو البلوتوث، أو عبر الأجهزة التي تدعم SmartThings.

- ١ في تطبيق **الاستوديو**، حدد صورة.
- ٢ على الجهاز الآخر، افتح لوحة الإشعار، واسحب للأسفل ثم اضغط على  (**Quick Share**) لتنشيطها. إذا لم تتمكن من العثور على  (**Quick Share**) في اللوحة السريعة، فاضغط على  واسحب المفتاح لإضافته.
- ٣ اضغط على  ← **Quick Share** وحدد جهازًا لإرسال الصورة له.
- ٤ اقبل طلب نقل الملف على الجهاز الآخر.
-  هذه الميزة لا تدعم مشاركة الفيديوهات مع أجهزة التلفاز والأجهزة التي تدعم SmartThings. لمشاهدة الفيديوهات على التلفاز استخدم ميزة **Smart View**.

إعداد من يمكنه العثور على جهازك

إعداد من الذي يسمح له بالعثور على جهازك وإرسال المحتوى لجهازك.

١ افتح لوحة الإشعار، اسحب للأسفل، ثم اضغط على  (Quick Share).

٢ حدد خيارًا.

- لا أحد: لا تسمح للآخرين بالعثور على جهازك.
- جهات الاتصال فقط: السماح لمستخدم سامسونج فقط في جهات الاتصال لديك بالمشاركة مع جهازك.
- أي شخص قريب: السماح لأي أجهزة قريبة بالمشاركة مع جهازك.

المشاركة عبر رابط ويب

يمكنك تحميل الملفات الكبيرة إلى خادم تخزين سامسونج ومشاركتها مع الآخرين عبر رابط ويب.

١ في تطبيق الاستوديو، حدد صورة.

٢ اضغط على  ← Quick Share وحدد الخيار المراد أسفل مشاركة الرابط إلى أي شخص أو جهاز.

- نسخ الرابط: مشاركة الرابط المنسوخ إلى الحافظة.
- مشاركة الرابط باستخدام التطبيق: مشاركة الرابط عن طريق اختيار التطبيق.
- مشاركة باستخدام رمز QR code: مشاركة الرابط مع رمز QR الذي تم إنشاؤه.





التقاط صورة للشاشة

التقط صورة للشاشة أثناء استخدام الجهاز. اضغط على المفتاح الجانبي ومفتاح خفض مستوى الصوت في وقت واحد. يمكنك عرض لقطات الشاشة الملتقطة في الاستوديو.

لا يمكن التقاط لقطة شاشة أثناء استخدام بعض التطبيقات والخصائص. 

بعد التقاط لقطة شاشة، استخدم الخيارات التالية على شريط الأدوات على الجزء السفلي من الشاشة:



-  : التقاط المحتوى الحالي والمحتوى المخفي الممتد على طول الصفحة، مثل صفحة ويب. عند الضغط على ، تستمر الشاشة في الانتقال إلى الأسفل تلقائياً ويتم التقاط المزيد من المحتوى.
-  : اكتب أو ارسم على لقطة الشاشة أو اقتص جزء من لقطة الشاشة. يمكنك عرض المساحة المقتصة في الاستوديو.
-  : مشاركة لقطة الشاشة مع آخرين.
- إذا كانت الخيارات غير مرئية على الشاشة الملتقطة، فشغل تطبيق الضبط واضغط على الميزات المتقدمة ← صور الشاشة، ثم اضغط على مفتاح إظهار شريط الأدوات بعد الالتقاط لتنشيطه. 

نقل البيانات من جهازك السابق (Smart Switch)

يمكنك استخدام Smart Switch لنقل البيانات من جهازك السابق إلى جهازك الجديد.

شغل تطبيق الضبط واضغط على الحسابات والنسخ الاحتياطي ← إحصار البيانات من الجهاز القديم.

- قد لا تكون هذه الميزة مدعومة على بعض أجهزة الكمبيوتر أو الأجهزة الأخرى. 
- يتم تطبيق القيود. تفضل زيارة www.samsung.com/smartswitch لمزيد من المعلومات. تأخذ سامسونج موضوع حقوق الطبع والنشر بجدية. قم فقط بنقل المحتوى الموجود لديك، أو الذي يتوفر لديك الحق في نقله.

نقل البيانات باستخدام كابل USB

يمكنك توصيل جهازك السابق بجهازك الحالي من خلال كابل USB لنقل البيانات بسهولة وسرعة.

- 1 وصل جهازك والجهاز السابق بواسطة كابل USB الخاص بالجهاز السابق.
قد لا تكون هناك حاجة إلى موصل USB حسب الجهاز السابق.
 - 2 عندما تظهر النافذة المنبثقة لتحديد تطبيق، اضغط على **Smart Switch** ← تلقي البيانات.
 - 3 في الجهاز السابق، اضغط على موافق.
 - لكن إذا لم يكن لديك التطبيق، فقم بتنزيله من **Galaxy Store** أو متجر **Play**.
سيقوم جهازك بالتعرف على الجهاز السابق وستظهر قائمة بالبيانات التي يمكنك نقلها.
 - 4 على جهازك، حدد الخيار الذي تريده، اضغط على التالي، ثم اتبع الإرشادات التي تظهر على الشاشة لنقل البيانات.
- لا تفصل كابل USB من الجهاز عند قيامك بنقل الملفات. فقد يؤدي القيام بذلك إلى خسارة البيانات أو تلف الجهاز. 
- يؤدي نقل البيانات إلى زيادة استهلاك جهازك لطاقة البطارية. ولذا، تأكد من شحن جهازك بما فيه الكفاية قبل نقل البيانات. حيث قد يتم انقطاع نقل البيانات إذا كانت طاقة البطارية منخفضة. 

نقل البيانات لاسلكياً

نقل البيانات من جهازك السابق إلى جهازك لاسلكياً عبر Wi-Fi مباشر.

- ١ على الجهاز السابق، قم بتشغيل **Smart Switch**.
- لكن إذا لم يكن لديك التطبيق، فقم بتنزيله من **Galaxy Store** أو متجر **Play**.
- ٢ على جهازك، شغل تطبيق الضبط واضغط على الحسابات والنسخ الاحتياطي ← إحصار البيانات من الجهاز القديم.
- ٣ ضع الجهازين بجانب بعضهما البعض.
- ٤ على الجهاز السابق، اضغط على إرسال البيانات ← لاسلكي.
- ٥ على جهازك، اضغط على تلقي البيانات، حدد نظام تشغيل جهازك السابق، ثم اضغط على لاسلكي.
- ٦ في الجهاز السابق، اضغط على سماح.
- ٧ على جهازك، حدد الخيار الذي تريده، اضغط على التالي، ثم اتبع الإرشادات التي تظهر على الشاشة لنقل البيانات.

عمل نسخة احتياطية من البيانات واستعادتها بواسطة وسيط تخزين خارجي.

يمكنك نقل البيانات باستخدام التخزين الخارجي، مثل بطاقة MicroSD.

- ١ النسخ الاحتياطي للبيانات من جهازك السابق إلى وسيط تخزين خارجي.
- ٢ قم بإدراج أو توصيل جهاز التخزين الخارجي بجهازك.
- ٣ على جهازك، شغل تطبيق الضبط واضغط على الحسابات والنسخ الاحتياطي ← نقل عبر وحدة تخزين خارجية.
- ٤ حدد تاريخ النسخ الاحتياطي ضمن الاستعادة من بطاقة **SD**.
- ٥ حدد الخيار الذي تريده، اضغط على التالي، ثم اتبع الإرشادات التي تظهر على الشاشة لنقل البيانات.

نقل بيانات النسخة الاحتياطية من كمبيوتر

انقل البيانات بين جهازك والكمبيوتر. يتعين عليك تنزيل تطبيق إصدار الكمبيوتر من Smart Switch من الموقع www.samsung.com/smartswitch. عمل نسخة احتياطية من البيانات من جهازك السابق إلى كمبيوتر واستيراد البيانات إلى جهازك.

١ على الكمبيوتر، تفضل زيارة www.samsung.com/smartswitch لتنزيل Smart Switch.

٢ في الكمبيوتر، قم بتشغيل Smart Switch.

٣ إذا لم يكن جهازك السابق هو جهاز سامسونج، فقم بعمل نسخة احتياطية من البيانات على الكمبيوتر باستخدام برنامج مزود بواسطة الجهة المصنعة للجهاز. ثم، تخطى إلى الخطوة الخامسة. 

٤ قم بتوصيل جهازك السابق بالكمبيوتر بواسطة كابل USB.

٥ في الكمبيوتر، اتبع الإرشادات التي تظهر على الشاشة لعمل نسخة احتياطية من بيانات الجهاز. ثم، افصل جهازك السابق من الكمبيوتر.

٦ قم بتوصيل جهازك بالكمبيوتر بواسطة كابل USB.

٧ في الكمبيوتر، اتبع الإرشادات التي تظهر على الشاشة لنقل البيانات إلى جهازك.

الضبط

مقدمة

تخصيص إعدادات الجهاز.

قم بتشغيل تطبيق الضبط.

للبحث عن الضبط بواسطة إدخال كلمات أساسية، اضغط على Q.

هذا الفصل هو دليل مشترك للإعدادات والميزات التي توفرها أجهزة سامسونج.

وفقًا للطراز، قد تختلف بعض المحتويات، أو قد يتم تضمين أوصاف لخيارات أو ميزات غير متوفرة على جهازك.



Samsung account

سجل الدخول إلى Samsung account وأدره.

على شاشة الإعدادات، اضغط على **Samsung account**.



الاتصالات

الخيارات

قم بتغيير الضبط لعدة توصيلات، مثل ميزة Wi-Fi والبلوتوث.

على شاشة الإعدادات، اضغط على **الاتصالات**.

- **Wi-Fi**: قم بتنشيط ميزة Wi-Fi للاتصال بشبكة Wi-Fi واتصل بالإنترنت أو بأجهزة شبكات أخرى. راجع **Wi-Fi** للحصول على المزيد من المعلومات.
- **البلوتوث**: استخدم البلوتوث لتبادل البيانات أو ملفات الوسائط مع أجهزة أخرى بدعم البلوتوث. راجع **البلوتوث** للحصول على المزيد من المعلومات.
- **وضع الطيران**: اضبط الجهاز لتعطيل كل الوظائف اللاسلكية عليه. يمكنك استخدام الخدمات غير الشبكية فقط.  يرجى اتباع اللوائح التي تفرضها شركات الطيران وتعليمات طاقم الطائرة. في الحالات التي يسمح فيها باستخدام الجهاز، استخدمه دوماً في وضع الطيران.
- **شبكات الهواتف المحمولة**: تهيئة ضبط شبكة الهواتف المحمولة.
- **استخدام البيانات**: استمر في تتبع حجم استخدام البيانات وقم بتخصيص الضبط للحد. قم بتعيين الجهاز لتعطيل اتصال بيانات المحمول تلقائياً عندما يصل مقدار بيانات المحمول المستخدمة إلى الحد الذي وضعته. يمكنك تنشيط ميزة توفير البيانات لمنع بعض التطبيقات قيد التشغيل في الخلفية من إرسال البيانات أو استقبالها. راجع **موفر البيانات** للحصول على المزيد من المعلومات.
- يمكنك أيضاً تحديد التطبيقات التي ترغب أن تستخدم بيانات شبكة المحمول دائماً حتى عندما يكون جهازك متصلاً بشبكة Wi-Fi. راجع **تطبيقات بيانات الهاتف المحمول فقط** للحصول على المزيد من المعلومات.

- إدارة **SIM** (موديلات SIM المزدوجة): قم بتنشيط بطاقة SIM أو USIM وقم بتخصيص ضبط بطاقة SIM. راجع إدارة SIM (موديلات SIM المزدوجة) للحصول على المزيد من المعلومات.
- نقطة اتصال الهواتف المحمولة والتقييد: استخدام الجهاز كنقطة اتصال محمولة لمشاركة اتصال بيانات شبكة المحمول بالجهاز مع أجهزة أخرى. للمزيد من المعلومات عن نقطة اتصال الهواتف المحمولة، راجع نقطة اتصال الهواتف المحمولة. سيتم تحميلك بنفقات إضافية عند استخدام هذه الخاصية. 
- المزيد من ضبط الاتصال: قم بتخصيص الضبط للتحكم في الخصائص. راجع المزيد من ضبط الاتصال للحصول على المزيد من المعلومات. 

Wi-Fi

نشط ميزة Wi-Fi للاتصال بشبكة Wi-Fi واتصل بالإنترنت أو بأجهزة شبكات أخرى.

التوصيل بشبكة Wi-Fi

- 1 على شاشة الإعدادات، اضغط على **الاتصالات** ← **Wi-Fi** واضغط على المفتاح لتنشيطه.
 - 2 حدد شبكة من قائمة شبكات Wi-Fi المكتشفة. تتطلب الشبكات التي تحتوي على رمز قفل كلمة مرور.
- بمجرد توصيل الجهاز بشبكة Wi-Fi، سيقوم الجهاز بإعادة الاتصال في كل مرة تتوفر فيها الشبكة دون الحاجة إلى كلمة مرور. لمنع الجهاز من الاتصال بالشبكة تلقائياً، اضغط على  بجوار الشبكة واضغط على مفتاح إعادة اتصال تلقائياً لإلغاء تنشيطه. 
 - إذا كنت لا تستطيع الاتصال بشبكة Wi-Fi بشكل صحيح، أعد تشغيل خاصية Wi-Fi بجهازك أو الراوتر اللاسلكي.

Wi-Fi مباشر

Wi-Fi مباشر يربط أجهزة مباشرة عبر شبكة Wi-Fi بدون الحاجة إلى نقطة وصول.

١ على شاشة الإعدادات، اضغط على **الاتصالات** ← **Wi-Fi** واضغط على المفتاح لتنشيطه.

٢ اضغط على **Wi-Fi مباشر**.

يتم سرد الأجهزة المكتشفة.

إذا كان الجهاز الذي تريد الاتصال به غير موجود في القائمة، فاطلب أن يقوم الجهاز بتشغيل خاصية Wi-Fi مباشر.

٣ حدد جهازاً للاتصال به.

سنتصل الأجهزة عندما تقبل الأجهزة الأخرى طلب اتصال Wi-Fi مباشر.

لإنهاء اتصال الجهاز، حدد الجهاز لقطع الاتصال به من القائمة.

البلوتوث

استخدم البلوتوث لتبادل البيانات أو ملفات الوسائط مع أجهزة أخرى بدعم البلوتوث.

⚠ احتياطات استخدام البلوتوث

- شركة سامسونج غير مسؤولة عن فقد البيانات المرسله أو المستقبله عبر خاصية البلوتوث.
- تأكد دائماً من مشاركة البيانات واستقبالها باستخدام الأجهزة المؤمنة بشكل موثوق منه وبشكل صحيح. في حالة وجود عوائق بين الأجهزة، قد يتم تقليل مسافة التشغيل.
- بعض الأجهزة، خصوصاً التي لم يتم اختبارها أو اعتمادها من شركة Bluetooth SIG، قد لا تكون متوافقة مع جهازك.
- لا تستخدم خاصية البلوتوث لأغراض غير قانونية (على سبيل المثال، الاستيلاء على نسخ من الملفات أو الاتصالات التي يتم إجراؤها بطرق غير شرعية لأغراض تجارية). سامسونج غير مسؤولة عن تكرار الاستخدام غير القانوني لخاصية البلوتوث.

الاقتران بأجهزة بلوتوث أخرى

- ١ على شاشة الإعدادات، اضغط على **الاتصالات** ← **البلوتوث** واضغط على المفتاح لتنشيطه. سيتم سرد الأجهزة المكتشفة.
- ٢ حدد جهازاً للإقتران به. إذا كان الجهاز الذي تريد الإقتران به غير موجود في القائمة، فقم بتعيين الجهاز للدخول في وضع الإقتران عبر البلوتوث. راجع دليل المستخدم الخاص بالجهاز الآخر.
- 📌 يكون جهازك مرئياً للأجهزة الأخرى أثناء فتح شاشة ضبط البلوتوث.
- ٣ اقبل طلب الاتصال عبر البلوتوث على جهازك للتأكيد. ستتصل الأجهزة عندما تقبل الأجهزة الأخرى طلب البلوتوث للاتصال. لإلغاء إقتران الأجهزة، اضغط على  بجانب اسم الجهاز لإلغاء إقترانه واضغط على **الغاء الإقتران**.

إرسال واستقبال البيانات

- تدعم العديد من التطبيقات نقل البيانات عبر البلوتوث. يمكنك مشاركة البيانات، مثل الأسماء أو ملفات الوسائط، مع أجهزة البلوتوث الأخرى. الإجراءات التالية مثال لإرسال صورة إلى جهاز آخر.
- ١ في تطبيق الاستوديو، حدد صورة.
 - ٢ اضغط على  ← **بلوتوث** وحدد جهازاً لإرسال الصورة له. إذا كان الجهاز الذي تريد الإقتران به غير موجود في القائمة، فاطلب أن يقوم الجهاز بتشغيل خيار الرؤية.
 - ٣ اقبل طلب الاتصال بالبلوتوث على الجهاز الآخر.

موفر البيانات

قلل من استخدام البيانات عبر منع بعض التطبيقات قيد التشغيل في الخلفية من إرسال البيانات أو استقبالها. على شاشة الإعدادات، اضغط على الاتصالات ← استخدام البيانات ← موفر البيانات ثم اضغط على المفتاح لتنشيطها. عند تنشيط ميزة توفير البيانات، ستظهر أيقونة  على شريط الحالة.



لتحديد تطبيقات لاستخدام البيانات بدون قيود، اضغط على مسموح باستخدام بيانات عند تشغيل موفر البيانات وحدد التطبيقات. 

تطبيقات بيانات الهاتف المحمول فقط

حدد التطبيقات التي ترغب أن تستخدم بيانات شبكة المحمول دائماً حتى عندما يكون جهازك متصلاً بشبكة Wi-Fi. على سبيل المثال، يمكنك ضبط الجهاز على استخدام بيانات شبكة المحمول فقط للتطبيقات التي تريد الاحتفاظ بها آمنة أو تطبيقات البث التي يمكن أن ينقطع اتصالها. حتى إذا لم تلغي تنشيط ميزة Wi-Fi سيتم تشغيل التطبيقات باستخدام بيانات شبكة المحمول. على شاشة الإعدادات، اضغط على الاتصالات ← استخدام البيانات ← تطبيقات بيانات الهاتف المحمول فقط، واضغط على المفاتيح بجوار التطبيقات التي تريدها.

سيتم تحميلك بنفقات إضافية عند استخدام هذه الخاصية. 

نقطة اتصال الهواتف المحمولة

استخدم جهازك كنقطة اتصال الهواتف المحمولة لمشاركة اتصال بيانات المحمول الخاصة بالجهاز مع أجهزة أخرى.

١ على شاشة الإعدادات اضغط على الاتصالات ← نقطة اتصال الهواتف المحمولة والتقييد ← نقطة اتصال الهواتف المحمولة.

٢ اضغط على المفتاح لتنشيطه.

يظهر الرمز على شريط الحالة. 

يمكنك تغيير مستوى الأمان وكلمة المرور عبر الضغط على إعداد.

٣ في شاشة الجهاز الآخر، ابحث عن جهازك وحدده من قائمة شبكات Wi-Fi.

أو، اضغط على QR code في شاشة نقطة اتصال الهواتف المحمولة وامسح رمز QR من خلال الجهاز الآخر.

• إذا لم يعثر على نقطة اتصال الهواتف المحمولة، فاضغط على جهازك إعداد الضبط النطاق إلى ٤, ٢ جيجاهرتز، واضغط على متقدم، ثم اضغط على مفتاح شبكة مخفية لإيقاف تنشيطها. 

• إذا نشطت ميزة نقطة اتصال تلقائية، فسيمكنك مشاركة اتصال بيانات جهازك المحمول مع الأجهزة الأخرى المسجل الدخول إليها من Samsung account.

المزيد من ضبط الاتصال

قم بتخصيص الضبط للتحكم في ميزات الاتصال الأخرى.

على شاشة الإعدادات، اضغط على **الاتصالات** ← **المزيد من ضبط الاتصال**.

- **البحث عن أجهزة قريبة:** تعيين الجهاز للبحث عن الأجهزة القريبة للاتصال معها.
- **الطباعة:** تهيئة الضبط للأدوات المساعدة للطباعة المثبتة على الجهاز. يمكنك البحث عن الطابعات المتاحة أو إضافة طابعة يدويًا لطباعة الملفات. راجع **الطباعة** للحصول على المزيد من المعلومات.
- **VPN:** إعداد الشبكات الافتراضية الخاصة (VPN) على جهازك للاتصال بالشبكة الخاصة بمدرسة أو شركة.
- **DNS الخاص:** ضبط الجهاز على استخدام DNS الخاص المعزز أمنيًا.
- **إيثرنت:** عند توصيل مهائى إيثرنت، يمكنك استخدام الشبكة السلكية وتهيئة إعدادات الشبكة.

الطباعة

تهيئة الضبط للأدوات المساعدة للطباعة المثبتة على الجهاز. يمكنك توصيل الجهاز بطابعة عبر شبكة Wi-Fi أو Wi-Fi مباشر، واطبع الصور أو المستندات.

قد لا تكون بعض الطابعات متوافقة مع الجهاز. 

إضافة المكونات الإضافية للطباعة

أضف المكونات الإضافية للطابعات التي تريد توصيل الجهاز بها.

- 1 على شاشة الإعدادات، اضغط على **الاتصالات** ← **المزيد من ضبط الاتصال** ← **الطباعة** ← **تنزيل مكون إضافي**.
 - 2 حدد مكونًا إضافيًا للطابعة وقم بتنصيبته.
 - 3 حدد المكون الإضافي للطابعة المثبت.
- سوف يبحث الجهاز تلقائيًا عن الطابعات المتصلة بنفس شبكة Wi-Fi المتصل بها جهازك.
- 4 حدد طابعة لإضافتها.

لإضافة طابعات يدويًا، اضغط على  ← **إضافة طابعة**.

محتوى الطباعة

أثناء عرض المحتوى، مثل الصور أو المستندات، انتقل إلى قائمة الخيارات، واضغط على طباعة ← ▼ ← جميع الطابعات...، ثم حدد طباعة.

قد تختلف أساليب الطباعة بحسب نوع المحتوى. 

الأجهزة المتصلة

تغيير إعدادات توصيلات الأجهزة.

على شاشة الإعدادات، اضغط على الأجهزة المتصلة.

- **Quick Share**: تغيير إعدادات المشاركة السريعة. راجع [Quick Share](#) للحصول على المزيد من المعلومات.
- **Smart View**: تغيير إعدادات ميزة Smart View. Smart View هي الميزة التي تسمح لك بمشاهدة المحتوى المعروض في جهازك على شاشة كبيرة من خلال توصيل جهازك بتلفاز أو شاشة تدعم Screen Mirroring. راجع [Smart View](#) للحصول على المزيد من المعلومات.
- **SmartThings**: التحكم بالأجهزة المنزلية الذكية ومنتجات إنترنت الأشياء (IoT) وإدارتها. راجع [SmartThings](#) للحصول على المزيد من المعلومات.
- **Android Auto**: وصل جهازك بسيارة وتحكم في بعض ميزات جهازك على شاشة السيارة.

الأوضاع والروتينات

مقدمة

حدد وضعًا حسب نشاطك الحالي أو موقعك الحالي، أو أضف أنماط الاستخدام المتكرر كعمليات روتينية واستخدم جهازك بشكل أكثر ملاءمة.
على شاشة الإعدادات، اضغط على الأوضاع والروتينات.

استخدام الأوضاع

إضافة أوضاع

- 1 على شاشة الإعدادات، اضغط على الأوضاع والروتينات ← الأوضاع.
- 2 حدد الوضع المراد أو اضغط على + ← مخصص لإضافة أوضاعك المخصصة.

تشغيل الأوضاع

سيتم تشغيل الأوضاع تلقائيًا عندما يتم اكتشاف حالات تشغيلها. يمكنك أيضًا تشغيلها يدويًا عن طريق الضغط على الزر وقتما تشاء.

لتشغيل الأوضاع يدويًا، حدد الوضع المراد واضغط على تشغيل.

لإيقاف الوضع المشغل، حدد الوضع المراد واضغط على إيقاف التشغيل.

استخدام العمليات الروتينية

إضافة عمليات روتينية

- 1 على شاشة الإعدادات، اضغط على الأوضاع والروتينات ← روتينات.
- 2 اضغط على  وحدد إجراءً روتينيًا تريده أو اضغط على + لإضافته إلى عملياتك الروتينية. وإذا رغبت في تعيين حالة تشغيل الروتين إلى يدوي، فاضغط على البدء يدويًا. سيظهر الاختيار فقط عند عدم تعيين ظروف تشغيل. عند ظهور إطار منبثق، اضغط على إضافة. يمكنك إضافة عملية روتينية كتطبيق مصغر إلى شاشة الصفحة الرئيسية للوصول إليها سريعًا.

العمليات الروتينية قيد التشغيل

سوف يتم تشغيل العمليات الروتينية التلقائية عندما يتم اكتشاف حالات التشغيل الخاصة بها. للعمليات الروتينية التي قمت بتعيين حالات تشغيلها إلى البدء يدوياً، يمكنك تشغيلها يدوياً بالضغط على المفتاح عندما تريد.

لتشغيل العمليات الروتينية يدوياً، اضغط على  بجوار العملية الروتينية المراد تشغيلها. كبديل، اضغط على التطبيق المصغر للروتين على شاشة الصفحة الرئيسية.

لإيقاف العمليات الروتينية المشغلة، اضغط على العملية الروتينية ضمن قيد التشغيل واضغط على إيقاف.

الأصوات والاهتزاز

الخيارات

قم بتغيير الضبط للأصوات المختلفة الموجودة في الجهاز.

على شاشة الإعدادات، اضغط على الأصوات والاهتزاز.

- الصوت / اهتزاز / كتم: تعيين الجهاز لكي تستخدم وضع الصوت أو وضع الاهتزاز أو الوضع الصامت.
- الاهتزاز أثناء الرنين: اضبط الجهاز بحيث يهتز ويشغل نغمة رنين للمكالمات الواردة.
- كتم الصوت مؤقتاً: ضبط الجهاز على استخدام الوضع الصامت لفترة معينة.
- نغمة الرنين: لتغيير نغمة الرنين المكاملة.
- صوت الإشعار: تغيير صوت الإشعارات.
- صوت النظام: تغيير الصوت الذي يستخدم في إجراءات معينة، مثل شحن الجهاز.
- درجة الصوت: تعديل مستوى صوت الجهاز.
- اهتزاز عند الاتصال: تغيير إعدادات اهتزاز المكاملة.
- اهتزاز الإشعار: تغيير إعدادات اهتزاز الإشعار.
- اهتزاز النظام: تعيين الجهاز على الاهتزاز عند تنفيذ الإجراءات، مثل التحكم في شاشة اللمس.
- حساسية الاهتزاز: اضبط قوة إشعار الاهتزاز.
- جودة الصوت وتأثيراته: ضبط جودة صوت الجهاز ومؤثراته. راجع [جودة الصوت وتأثيراته](#) للحصول على المزيد من المعلومات.
- صوت تطبيق منفصل: ضبط الجهاز على تشغيل صوت وسائط من تطبيق معين بشكل منفصل على الجهاز الصوت الآخر. راجع [صوت تطبيق منفصل](#) للحصول على المزيد من المعلومات.

قد لا تتوفر بعض الميزات حسب الطراز. 

جودة الصوت وتأثيراته

ضبط جودة صوت الجهاز وتأثيراته.

على شاشة الإعدادات، اضغط على الأصوات والاهتزاز ← جودة الصوت وتأثيراته.

- **Dolby Atmos**: حدد وضع الصوت المحيط الأمثل لأنواع مختلفة من الصوت، مثل الأفلام والموسيقى والصوت. باستخدام Dolby Atmos، يمكنك الاستمتاع بأصوات الأفلام التي تتدفق من حولك.
 - **Dolby Atmos للألعاب**: اختبر أثناء اللعب صوت Dolby Atmos المحسن للألعاب.
 - **المعادل**: حدد خياراً لنوع موسيقي معين وتمتع بالصوت المحسن.
 - **محسن مقاييس UHQ**: عزز من دقة الصوت للموسيقى والفيديوهات عند استخدام سماعات سلكية.
 - **تكيف الصوت**: اضبط الصوت الأفضل لك.
- حسب الطراز، ينبغي توصيل سماعة لاستخدام بعض الميزات. 

صوت تطبيق منفصل

ضبط الجهاز بحيث يمكنه تشغيل صوت الوسائط من تطبيق محدد على سماعة الرأس أو مكبر الصوت البلوتوث المتصل. فعلى سبيل المثال، يمكنك الاستماع إلى تطبيق التنقل عبر مكبر الصوت بجهازك مع الاستماع إلى ما يتم تشغيله بتطبيق الموسيقى عبر مكبر صوت السيارة المزود بتقنية بلوتوث.

- ١ على شاشة الإعدادات، اضغط على الأصوات والاهتزاز ← صوت تطبيق منفصل واضغط على المفتاح لتنشيطه.
- ٢ حدد أحد التطبيقات لتشغيل أصوات الوسائط بشكل منفصل واضغط على مفتاح الرجوع.
- ٣ حدد جهازاً لتشغيل صوت وسائط التطبيق المحدد.

الإشعارات

تغيير ضبط الإشعارات.

على شاشة الإعدادات، اضغط على الإشعارات.

- إشعارات التطبيق: تحديد التطبيقات التي تريد تلقي إشعارات منها.
- إشعارات شاشة القفل: تعيين كيفية عرض الإشعارات على الشاشة المقفلة.
- نمط الإشعار المنبثق: حدد نمط إشعار منبثق وغير الإعدادات.
- عدم الإزعاج: اضبط الجهاز لكتم جميع الأصوات باستثناء الاستثناءات المسموح بها.
- الضبط المتقدم: قم بضبط الإعدادات المتقدمة للإشعارات.

الشاشة

الخيارات

قم بتغيير إعدادات العرض وإعدادات شاشة الصفحة الرئيسية.

على شاشة الإعدادات، اضغط على الشاشة.

- فاتح / داكن: تنشيط الوضع الداكن أو إلغاء تنشيطه.
- ضبط الوضع الداكن: قلل إجهاد العين من خلال تطبيق السمة الداكنة عند استخدام الجهاز ليلاً أو في مكان مظلم. يمكنك تعيين جدول زمني لتطبيق الوضع الداكن.
-  قد لا تطبق السمة الداكنة في بعض التطبيقات.
- السطوع: ضبط سطوع الشاشة.
- السطوع التكيفي: اضبط الجهاز ليحتفظ بتعديلات السطوع الخاصة بك وتطبيقها تلقائياً في حالات الإضاءة المشابهة.
- سلسلة الحركة: تغيير معدل تحديث الشاشة. عند تعيين معدل تحديث عالٍ، ستتج الشاشة التمرير بسلاسة أكبر.
- درع لراحة العينين: تقليل إجهاد العين عن طريق الحد من كمية الضوء الأزرق المنبعث من الشاشة. يمكنك تعيين جدول زمني لتطبيق هذه الميزة.
- حجم الخط ونمطه: تغيير حجم الخط والنمط.
- تكبير الشاشة وتصغيرها: إظهار العناصر على الشاشة بحجم أكبر أو أصغر.

- تطبيقات ملء الشاشة: حدد التطبيقات التي ترغب في استخدامها بأبعاد الشاشة بكاملها.
 - فتحة الكاميرا: يمكنك أيضاً تعيين الجهاز على إخفاء الكاميرا الأمامية من على الشاشة.
 - زمن توقف الشاشة: حدد طول الفترة الزمنية التي ينتظرها الجهاز قبل إيقاف تشغيل الضوء الخلفي للشاشة.
 - شريط التنقل: غير ضبط شريط التنقل. راجع شريط التنقل (المفاتيح المرنة) للحصول على المزيد من المعلومات.
 - حساسية اللمس: زيادة حساسية لمس الشاشة للاستخدام مع واقيات الشاشة.
 - حافظة الشاشة: اضبط الجهاز على تشغيل واقي الشاشة عند شحن الجهاز.
- قد لا تتوفر بعض الميزات حسب الطراز. 

سلسلة الحركة

معدل التحديث هو عدد المرات التي يتم فيها تحديث الشاشة كل ثانية. استخدم معدل تحديث مرتفع لمنع الشاشة من الارتعاش عند التبديل بين الشاشات. ستنجح الشاشة التمرير بسلسلة أكبر. عند تحديد معدل تحديث قياسي، يمكنك استخدام البطارية لفترة أطول.

١ على شاشة الإعدادات، اضغط على الشاشة ← سلسلة الحركة.

٢ حدد معدل تحديث.

- **تكيفي:** احصل على رسوم متحركة وتمرير أكثر سلسلة عن طريق ضبط معدل تحديث الشاشة تلقائياً حتى ٩٠ هرتز.
- **قياسي:** استخدم معدل تحديث قياسي في الظروف العادية للحفاظ على طاقة البطارية.

الخلفية والنمط

تغيير ضبط خلفية شاشة الصفحة الرئيسية والشاشة القفل.

على شاشة الإعدادات، اضغط على الخلفية والنمط.

السمات

ضع سمات عديدة على الجهاز لتغيير العناصر المرئية لشاشة الصفحة الرئيسية، والشاشة المقفلة، والرموز.

على شاشة الإعدادات، اضغط على السمات.

الشاشة الرئيسية

تهيئة إعدادات شاشة الصفحة الرئيسية، مثل تخطيط الشاشة.

على شاشة الإعدادات، اضغط على الشاشة الرئيسية.

شاشة القفل

الخيارات

قم بتغيير الضبط للشاشة المقفلة.

على شاشة الإعدادات، اضغط على **شاشة القفل**.

- **نوع قفل الشاشة:** قم بتغيير طريقة قفل الشاشة.
- **Smart Lock:** تعيين الجهاز لفتح القفل عند اكتشاف أجهزة أو مواقع موثوقة. راجع **Smart Lock** للحصول على المزيد من المعلومات.
- **ضبط القفل الآمن:** تغيير ضبط قفل الشاشة لطريقة القفل المحددة.
- **شاشة القفل:** تغيير إعدادات العناصر المعروضة على الشاشة المقفلة وخلفية الشاشة المقفلة.
- **التطبيقات المصغرة:** تغيير إعدادات العناصر التي يتم عرضها عندما تضغط على الساعة على الشاشة المقفلة.
- **اللمس مع الاستمرار للتعديل:** تعيين الجهاز لعرض خيارات التحرير عند الضغط المطول على الشاشة المقفلة.
- **ساعة التجوال:** تغيير الساعة لإظهار كل من التوقيت الزمني المحلي وتوقيت الوطن على الشاشة المقفلة عند التجوال.
- **حول شاشة القفل:** عرض إصدار شاشة القفل والمعلومات القانونية.
- قد لا تتوفر بعض الميزات حسب مزود الخدمة أو الطراز.
- قد تختلف الخيارات المتاحة التالية وذلك حسب طريقة قفل الشاشة المحددة.



Smart Lock

يمكنك تعيين الجهاز لفتح قفله وأن يظل مفتوحًا عند اكتشاف أجهزة أو مواقع موثوقة.

على سبيل المثال، إذا قمت بتعيين منزل كموقع موثوق به، عندما تصل إلى المنزل سوف يكتشف جهازك الموقع ويفتح قفله تلقائياً.

على شاشة الإعدادات، اضغط على **شاشة القفل** ← **Smart Lock** واتبع الإرشادات التي تظهر على الشاشة لإكمال الإعداد.

- ستكون هذه الميزة متاحة للاستخدام بعد تعيينك لطريقة قفل للشاشة.
- إذا لم تستخدم جهازك لمدة أربع ساعات أو عند تشغيل الجهاز، يجب عليك إلغاء قفل الشاشة باستخدام النمط أو رمز PIN أو كلمة المرور التي قمت بتعيينها.



الحماية والخصوصية

الخيارات

التحقق من حالة أمان الجهاز وخصوصيته وتغيير الإعدادات.

على شاشة الإعدادات، اضغط على **الحماية والخصوصية**.

- **شاشة القفل:** تغيير إعدادات الشاشة المقفلة.
 - **الحسابات:** تغيير إعدادات حساباتك.
 - **البحث عن هاتفي المحمول:** قم بتنشيط أو إلغاء تنشيط خاصية "البحث عن هاتفي المحمول". يمكنك الوصول إلى موقع الويب الخاص بخدمة "البحث عن هاتفي المحمول" (findmymobile.samsung.com) لتتبع جهازك المفقود أو المسروق.
 - **حماية التطبيق:** فحص التطبيقات والحفاظ على أمان جهازك من البرامج الضارة.
 - **التحديثات:** عرض إصدار برنامج جهازك والتحقق من وجود تحديثات.
 - **الخصوصية:** تغيير إعدادات الخصوصية.
 - **المقاييس الحيوية:** تغيير إعدادات بيانات المقاييس الحيوية. راجع **التعرف على الوجه أو التعرف على بصمة الإصبع** لمزيد من المعلومات.
 - **شبكة Wi-Fi الأمانة:** ضبط الجهاز على حماية بياناتك أثناء استخدام شبكات Wi-Fi غير مؤمنة. راجع **شبكة Wi-Fi الأمانة** للحصول على المزيد من المعلومات.
 - **تثبيت التطبيقات غير المعروفة:** ضبط الجهاز للسماح بتثبيت تطبيقات من مصادر مجهولة.
 - **ضبط آخر للحماية:** قم بتهيئة إعدادات الأمان الإضافية.
- قد لا تتوفر بعض الميزات حسب مزود الخدمة أو الطراز. 

التعرف على الوجه

يمكنك ضبط الجهاز لإلغاء قفل الشاشة بالتعرف على وجهك.

- إذا كنت تستخدم وجهك كطريقة لفتح الشاشة، فلن تتمكن من استخدام وجهك لإلغاء قفل الشاشة أول مرة بعد تشغيل الجهاز. لاستخدام الجهاز، يجب عليك إلغاء قفل الشاشة باستخدام النمط، أو رمز PIN، أو كلمة المرور التي قمت بتعيينها عند تسجيل الوجه. كن حذرًا حتى لا تنسى النمط أو رمز PIN أو كلمة مرورك.
- إذا قمت بتغيير طريقة قفل الشاشة إلى السحب أو بلا، والتي ليست آمنة، ستحذف جميع بيانات مقاييسك الحيوية.

⚠ احتياطات بخصوص استخدام ميزة التعرف على الوجه

- قبل استخدام التعرف على الوجه لإلغاء قفل جهازك، تذكر التدابير الوقائية التالية.
- يمكن إزالة قفل جهازك عن طريق أحد الأشخاص أو الأشياء التي تبدو كصورتك.
- التعرف على الوجه أقل أمانًا من النمط أو رمز PIN أو كلمة المرور.

للتعرف على الوجه بطريقة أفضل

ينبغي عليك أن تأخذ ما يلي في الاعتبار عند استخدام التعرف على الوجه:

- عليك مراعاة الظروف الموجودة عند التسجيل، مثل ارتداء نظارة أو قبعة أو قناع أو وجود لحية أو ماكياج ثقيل.
- تأكد من أنك في منطقة مضاءة جيدًا وأن عدسة الكاميرا نظيفة عند التسجيل.
- تأكد من أن صورتك ليست ضبابية للحصول على نتائج مطابقة أفضل.

تسجيل وجهك

من أجل تسجيل أفضل للوجه، قم بتسجيل وجهك في مكان داخلي وبعيدًا عن ضوء الشمس المباشر.

- 1 على شاشة الإعدادات، اضغط على الحماية والخصوصية ← المقاييس الحيوية ← التعرف على الوجه.
- 2 اقرأ الإرشادات التي تظهر على الشاشة واضغط على متابعة.
- 3 قم بتعيين طريقة لفتح الشاشة.

٤ ضع وجهك داخل الإطار المعروض على الشاشة.

تقوم الكاميرا بمسح وجهك.

- في حالة عدم عمل فتح قفل الشاشة باستخدام وجهك على نحو جيد، اضغط على إزالة بيانات الوجه لإزالة وجهك المسجل وتسجيل وجهك مرة أخرى.
- لتحسين التعرف على الوجه، اضغط على إضافة مظهر بديل لتحسين عملية التعرف وإضافة مظهر بديل.

إلغاء قفل الشاشة باستخدام الوجه

يمكنك إلغاء قفل الشاشة بالوجه بدلاً من استخدام النمط أو رمز PIN أو كلمة مرور.

- ١ على شاشة الإعدادات، اضغط على الحماية والخصوصية ← المقاييس الحيوية ← التعرف على الوجه.
 - ٢ قم بفتح قفل الشاشة باستخدام طريقة فتح قفل الشاشة المعينة مسبقاً.
 - ٣ اضغط على مفتاح إلغاء القفل بواسطة الوجه لتنشيطه.
 - ٤ في الشاشة المقفلة، انظر إلى الشاشة.
- عند التعرف على وجهك، يمكنك إلغاء قفل الشاشة دون استخدام أية طريقة أخرى لقفل الشاشة. في حالة عدم التعرف على وجهك، استخدم طريقة قفل الشاشة الحالية.

حذف بيانات الوجه المسجل

يمكنك حذف بيانات الوجه التي قمت بتسجيلها.

- ١ على شاشة الإعدادات، اضغط على الحماية والخصوصية ← المقاييس الحيوية ← التعرف على الوجه.
 - ٢ قم بفتح قفل الشاشة باستخدام طريقة فتح قفل الشاشة المعينة مسبقاً.
 - ٣ اضغط على إزالة بيانات الوجه ← إزالة.
- بمجرد حذف الوجه المسجل، يتم إلغاء تنشيط كل الميزات المرتبطة بها أيضاً.

التعرف على بصمة الإصبع

لكي تعمل وظيفة التعرف على بصمات الأصابع، يلزم تسجيل بصمات الأصابع وتخزينها في جهازك.

-  قد لا تتوفر هذه الميزة حسب مزود الخدمة أو الطراز.
- تستخدم خاصية التعرف على بصمة الإصبع الخصائص الفريدة لكل بصمة إصبع لتحسين مستوى سلامة الجهاز. احتمالية تعرض مستشعر بصمة الإصبع للارتباك في حالة وجود بصمتين مختلفتين يعد أمرًا صعبًا للغاية. في حين، في حالات نادرة تكون فيها بصمات الأصابع المنفصلة متشابهة جدًا قد يتعرف المستشعر عليها باعتبارها متطابقة.
- إذا كنت تستخدم بصمة الإصبع كطريقة لفتح الشاشة، فلن تتمكن من استخدام بصمة الإصبع لإلغاء قفل الشاشة أول مرة بعد تشغيل الجهاز. لاستخدام الجهاز، يجب عليك إلغاء قفل الشاشة باستخدام النمط، أو رمز PIN، أو كلمة المرور التي قمت بتعيينها عند تسجيل بصمة الإصبع. كن حذرًا حتى لا تنسى النمط أو رمز PIN أو كلمة مرورك.
- في حالة عدم التعرف على بصمة إصبعك، قم بإلغاء قفل الجهاز باستخدام النمط أو رمز PIN أو كلمة المرور التي قمت بتعيينها عند تسجيل بصمة الإصبع، ثم أعد تسجيل بصمات أصابعك. في حالة نسيان النمط أو رمز PIN أو كلمة مرورك، لن تتمكن من استخدام الجهاز ما لم تقم بإعادة تعيينه. شركة سامسونج غير مسؤولة عن أي مشاكل أو فقدان للبيانات يحدث بسبب رموز إلغاء القفل المنسية.
- إذا قمت بتغيير طريقة قفل الشاشة إلى السحب أو بلا، والتي ليست آمنة، ستحذف جميع بيانات مفايسك الحيوية.

للتعرف على بصمة الإصبع بطريقة أفضل

عندما تمسح بصمات أصابعك على الجهاز، احذر من الحالات التالية والتي قد تؤثر على أداء الخاصية:

- لا يتعرف الجهاز على بصمات الأصابع التي تكون معرضة للتجاعيد أو الشقوق.
- لا يتعرف الجهاز على بصمات الأصابع من الأصابع الصغيرة أو النحيفة.
- لتحسين مستوى أداء التعرف على البصمات، قم بتسجيل بصمات الأصابع الأكثر استخدامًا لتنفيذ مهام في الجهاز.
- يحتوي المفتاح الجانبي على مستشعر مدمج للتعرف على بصمة الإصبع. تأكد أن مستشعر التعرف على بصمة الإصبع غير مخدوش أو تالف بسبب أشياء معدنية، مثل العملات المعدنية، والمفاتيح، والقلائد.
- قد تتسبب تغطية مستشعر التعرف على بصمة الإصبع بالملحقات، مثل الملصقات، في تقليل معدل التعرف على بصمة الإصبع.

- تأكد أن مستشعر التعرف على بصمة الإصبع وأصابعك نظيفة وجافة.
- في حالة ثني إصبعك أو استخدام طرف الإصبع، فقد لا يتعرف الجهاز على بصمات الأصابع. تأكد من تغطية مستشعر التعرف على بصمة الإصبع بالكامل بإصبعك.
- في البيئات الجافة، يمكن أن تتجمع الكهرباء الإستاتيكية داخل الجهاز. تجنب استخدام هذه الخاصية في البيئات غير الجافة أو قبل استخدام خاصية تفريغ الكهرباء الاستاتيكية بواسطة لمس شيء معدني.

تسجيل بصمات الأصابع

- ١ على شاشة الإعدادات، اضغط على الحماية والخصوصية ← المقاييس الحيوية ← بصمات الأصابع.
- ٢ اقرأ الإرشادات التي تظهر على الشاشة واضغط على متابعة.
- ٣ قم بتعيين طريقة لقفل الشاشة.
- ٤ ضع إصبعك على المفتاح الجانبي. بعد اكتشاف الجهاز لإصبعك، ارفع إصبعك لأعلى وضعه على المفتاح الجانبي مرة أخرى.
كرر هذا الإجراء حتى يتم تسجيل بصمة الإصبع.

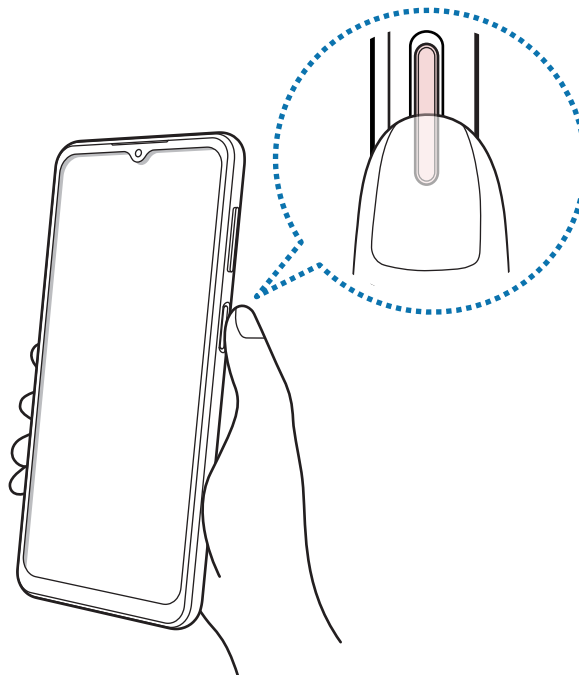

- ٥ عند الانتهاء من تسجيل بصمات أصابعك، اضغط على تم.
يمكنك التحقق مما إذا كانت بصمات الأصابع مسجلة، بالضغط على التحقق من بصمات الأصابع المضافة.

يمكنك إلغاء قفل الشاشة باستخدام بصمة الإصبع

يمكنك إلغاء قفل الشاشة ببصمة إصبعك بدلاً من استخدام نموذج أو رمز PIN أو كلمة مرور.

- ١ على شاشة الإعدادات، اضغط على الحماية والخصوصية ← المقاييس الحيوية ← بصمات الأصابع.
- ٢ قم بفتح قفل الشاشة باستخدام طريقة فتح قفل الشاشة المعينة مسبقاً.
- ٣ اضغط على مفتاح إلغاء القفل ببصمة الإصبع لتنشيطه.
- ٤ على شاشة القفل، ضع إصبعك على مستشعر التعرف على بصمة الإصبع ودع الجهاز يمسح بصمة إصبعك.

حذف بصمات الأصابع المسجلة

يمكنك حذف بصمات الأصابع المسجلة.

- ١ على شاشة الإعدادات، اضغط على الحماية والخصوصية ← المقاييس الحيوية ← بصمات الأصابع.
- ٢ قم بفتح قفل الشاشة باستخدام طريقة فتح قفل الشاشة المعينة مسبقاً.
- ٣ حدد بصمة إصبع لحذفها واضغط على إزالة.

شبكة Wi-Fi الآمنة

تأمين Wi-Fi هي خدمة لتأمين اتصال شبكة Wi-Fi. فهي تشفر البيانات باستخدام شبكات Wi-Fi وتعطل تطبيقات ومواقع ويب التعقب كي يمكنك استخدام شبكات Wi-Fi بأمان. كمثال، عند استخدام شبكة Wi-Fi غير آمنة في الأماكن العامة، مثل المقاهي والمطارات، يتم تفعيل Wi-Fi تلقائياً حتى لا يتمكن أي شخص من اختراق معلومات تسجيل الدخول الخاصة بك أو مراقبة نشاطك في التطبيقات ومواقع الويب.

على شاشة الإعدادات، اضغط على الحماية والخصوصية ← شبكة Wi-Fi الآمنة واتبع الإرشادات على الشاشة لإكمال الإعداد. عند تفعيل تأمين Wi-Fi، ستظهر أيقونة  على شريط الحالة.

- استخدام هذه الميزة قد يؤدي إلى إبطاء سرعة شبكة Wi-Fi.
- قد لا تتوفر هذه الميزة حسب شبكة Wi-Fi أو مزود الخدمة أو الطراز.

حدد التطبيقات التي تريد حمايتها عن طريق تأمين Wi-Fi

حدد التطبيقات التي تريد حمايتها عن طريق تأمين Wi-Fi بحيث يمكنك حماية البيانات بأمان، مثل كلمة مرورك أو نشاطك في التطبيقات، من الوصول إليها من قبل الآخرين.

على شاشة الإعدادات، اضغط على الحماية والخصوصية ← شبكة Wi-Fi الآمنة ← الضبط ← التطبيقات المحمية واضغط على المفاتيح بجانب التطبيقات التي تريد حمايتها باستخدام تأمين Wi-Fi.

بعض التطبيقات قد لا تدعم هذه الخاصية. 

شراء خطة حماية

يتم تزويدك بخطة حماية مجانية لشبكات Wi-Fi شهرياً. يمكنك أيضاً شراء خطط الحماية المدفوعة والحصول على حماية غير محدودة السعة لفترة محدودة.

١ على شاشة الإعدادات، اضغط على الحماية والخصوصية ← شبكة Wi-Fi الآمنة.

٢ اضغط على خطة الحماية ← ترقية وحدد الخطة التي تريدها.

في بعض خطط الحماية، يمكنك نقل خطة الحماية إلى جهاز آخر تم تسجيل الدخول عليه إلى Samsung account الخاص بك. 

٣ اتبع الإرشادات التي تظهر على الشاشة لاستكمال الشراء.

الموقع

قم بتغيير الضبط لأذونات معلومات الموقع.

على شاشة الإعدادات، اضغط على الموقع.

- أذونات التطبيق: عرض قائمة التطبيقات التي لديها إذن للوصول إلى موقع الجهاز وتعديل إعدادات الأذونات.
- خدمات الموقع: تعيين الجهاز ليستخدم ميزة Wi-Fi أو البلوتوث لزيادة دقة معلومات موقعك حتى لو كانت الميزات غير نشطة. يمكنك عرض خدمات الموقع التي يستخدمها جهازك.
- الوصول مؤخراً: عرض التطبيقات التي تطلب معلومات موقعك الحالي.

الحماية والطوارئ

إدارة معلوماتك الطبية وجهات الاتصالات في حالات الطوارئ. يمكنك أيضاً تغيير إعدادات ميزات الطوارئ، مثل تنبيهات الطوارئ اللاسلكية.

على شاشة الإعدادات، اضغط على الحماية والطوارئ.

- معلومات طبية: أدخل معلوماتك الطبية.
 - جهات اتصال للطوارئ: أدخل جهات الاتصال في حالات الطوارئ.
 - مكالمة الطوارئ: تعيين الجهاز لإجراء مكالمة طوارئ على الرقم المحدد مسبقاً عندما تضغط على المفتاح الجانبي خمس مرات.
 - مشاركة الطوارئ: تعيين الجهاز لإرسال معلومات، مثل موقعك أو إشعارات البطارية المنخفضة لجهازك، إلى جهات اتصال الطوارئ لفترة زمنية معينة.
 - كتم صوت الإشعارات أثناء القيادة: تنشيط ميزة "عدم الإزعاج" تلقائياً أثناء القيادة.
 - تحديد الموقع الجغرافي في حالات الطوارئ: قم بتنشيط ميزة خدمة تحديد الموقع في حالات الطوارئ (ELS).
 - التحذيرات الطائرة اللاسلكية: قم بتغيير إعدادات تنبيهات الطوارئ اللاسلكية.
- قد لا تتوفر بعض الميزات حسب الطراز. 

الحسابات والنسخ الاحتياطي

الخيارات

يمكنك مزامنة بيانات جهازك أو نسخها احتياطياً أو استردادها باستخدام Samsung Cloud. يمكنك أيضاً تسجيل الدخول إلى الحسابات، مثل Samsung account أو حساب Google، أو نقل البيانات إلى أجهزة أخرى أو منها عبر Smart Switch.

على شاشة الإعدادات، اضغط على الحسابات والنسخ الاحتياطي.

- إدارة الحسابات: أضف حسابات سامسونج و Google، أو حسابات أخرى، لمزامنتها.
- Samsung Cloud: زامن بياناتك وإعداداتك وانسخها احتياطياً واستعد بيانات الجهاز السابق وإعداداته حتى عندما لا يكون بحوزتك. راجع Samsung Cloud للحصول على المزيد من المعلومات.

- **Google Drive**: للحفاظ على معلوماتك الشخصية، وبيانات التطبيقات، والإعدادات آمنة على الجهاز. يمكنك نسخ المعلومات الهامة احتياطيًا. يجب عليك تسجيل الدخول إلى حساب Google لعمل نسخة احتياطية من البيانات.
 - **Smart Switch**: لتشغيل Smart Switch ونقل البيانات من جهازك السابق. راجع [نقل البيانات من جهازك السابق \(Smart Switch\)](#) للحصول على المزيد من المعلومات.
- عليك الاحتفاظ بنسخة احتياطية لبياناتك بانتظام في موقع آمن مثل Samsung Cloud أو جهاز كمبيوتر بحيث يمكنك استعادتها إذا تلفت البيانات أو فُقدت بسبب إعادة ضبط بيانات الهاتف إلى حالة المصنع بدون قصد. 

Samsung Cloud

انسخ احتياطيًا بيانات جهازك إلى Samsung Cloud واستعدّها لاحقًا.

عمل نسخة احتياطية من البيانات

يمكنك النسخ الاحتياطي لبيانات جهازك إلى Samsung Cloud.

١ على شاشة الإعدادات، اضغط على الحسابات والنسخ الاحتياطي واضغط على نسخ البيانات احتياطيًا ضمن

Samsung Cloud

٢ اضغط على مفاتيح التحويل التي بجانب العناصر التي تريد نسخها احتياطيًا، ثم اضغط على نسخ احتياطي الآن.

٣ اضغط على تم.

- لن يتم إجراء نسخة احتياطية من بعض البيانات. لتحديد البيانات التي سيتم أخذ نسخة احتياطية منها، على شاشة الإعدادات، اضغط على الحسابات والنسخ الاحتياطي واضغط على نسخ البيانات احتياطيًا ضمن

Samsung Cloud

- لرؤية البيانات المنسوخة احتياطيًا للأجهزة الأخرى على Samsung Cloud، على شاشة الإعدادات، اضغط على الحسابات والنسخ الاحتياطي ← استعادة البيانات، ثم حدد الجهاز الذي تريده.

استعادة البيانات

يمكنك استعادة بياناتك المنسوخة احتياطيًا من على Samsung Cloud إلى جهازك.

١ على شاشة الإعدادات، اضغط على الحسابات والنسخ الاحتياطي.

٢ اضغط على استعادة البيانات وحدد الجهاز الذي تريده.

٣ ضع علامة على العناصر التي تريد استعادتها واضغط على استعادة.

Google

قم بتهيئة الضبط لبعض الخصائص المتاحة بواسطة Google.

على شاشة الإعدادات، اضغط على **Google**.

الميزات المتقدمة

الخيارات

تنشيط الميزات المتقدمة وتغيير إعدادات التحكم بها.

على شاشة الإعدادات، اضغط على **الميزات المتقدمة**.

- **المختبرات:** استخدم ميزات جديدة في الجهاز.
- **المفتاح الجانبي:** حدد تطبيق أو ميزة لتشغيلها باستخدام المفتاح الجانبي. راجع **إعداد المفتاح الجانبي** للحصول على المزيد من المعلومات.
- **الحركات والإيماءات:** تنشيط ميزة الحركات وتهيئة الإعدادات. راجع **الحركات والإيماءات** للحصول على المزيد من المعلومات.
- **وضع اليد الواحدة:** قم بتنشيط وضع التشغيل بيد واحدة حسبما يناسبك عند استخدام الجهاز بيد واحدة.
- **صور الشاشة:** قم بتغيير إعدادات الشاشات الملتقطة.
- **إظهار جهات الاتصال عند مشاركة المحتوى:** اضبط الجهاز لعرض الأشخاص الذين اتصلت بهم على لوحة خيارات المشاركة ليتيح لك مشاركة المحتوى مباشرة.
- **المرسل المزدوج:** قم بتنشيط التطبيق الثاني واستخدم حسابين منفصلين لنفس تطبيق المراسلة. راجع **المرسل المزدوج** للحصول على المزيد من المعلومات.

قد لا تتوفر بعض الميزات حسب مزود الخدمة أو الطراز. 

الحركات والإيماءات

لتنشيط ميزة الحركات وتهيئة الإعدادات.

على شاشة الإعدادات، اضغط على الميزات المتقدمة ← الحركات والإيماءات.

- **الرفع للتنشيط:** ضبط الجهاز على تشغيل الشاشة عند التقاطه.
- **انقر نقرًا مزدوجًا لتشغيل الشاشة:** ضبط الجهاز على تشغيل الشاشة عن طريق الضغط المزدوج في أي مكان على الشاشة أثناء إيقاف تشغيل الشاشة.
- **انقر نقرًا مزدوجًا لإيقاف الشاشة:** ضبط الجهاز لإيقاف تشغيل الشاشة عن طريق الضغط المزدوج على منطقة فارغة على شاشة الصفحة الرئيسية أو شاشة القفل.
- **إبقاء تشغيل الشاشة أثناء العرض:** ضبط الجهاز لمنع انطفاء الشاشة أثناء النظر إليها.
- **التنبيه عند التقاط الهاتف:** اضبط الجهاز لكي ينبهك في حالة ما إذا كان لديك مكالمات فائتة أو رسائل جديدة عندما تلتقط الجهاز.

قد لا تعمل هذه الخاصية في حالة تشغيل الشاشة أو إن لم يكن الجهاز على سطح مستوٍ. 

- **القلب للكتم:** تعيين الجهاز لكتم بعض الأصوات باستخدام الحركات أو الإيماءات.
- **إيماءات مستشعر الإصبع:** قم بإعداد الجهاز لفتح لوحة الإشعارات أو إغلاقها عند التمرير لأعلى أو لأسفل على مستشعر التعرف على بصمة الإصبع. لا تتوفر هذه الميزة عندما يكون المستشعر قيد التعرف على بصمة الإصبع.

قد يؤدي اصطدام أو اهتزاز الجهاز بشكل مفرط إلى إدخال بشكل غير مقصود لبعض الميزات التي تستخدم المستشعرات. 

المرسل المزدوج

قم بتثبيت التطبيق الثاني واستخدم حسابين منفصلين لنفس تطبيق المراسلة.

١ على شاشة الإعدادات، اضغط على الميزات المتقدمة ← المرسل المزدوج. ستظهر التطبيقات المدعومة.

٢ اضغط على مفتاح تطبيق لتثبيت التطبيق الثاني.

سيتم تثبيت التطبيق الثاني. ستعرض أيقونة التطبيق الثاني مع .



- قد لا تتوفر ميزة Dual Messenger حسب التطبيق. 
- قد تكون بعض ميزات التطبيق محدودة للتطبيق الثاني.

إلغاء تثبيت التطبيق الثاني

١ على شاشة الإعدادات، اضغط على الميزات المتقدمة ← المرسل المزدوج.

٢ اضغط على مفتاح التطبيق الذي ترغب بإلغاء تثبيته، ثم اضغط على إلغاء التثبيت. سيتم حذف جميع البيانات المتعلقة بالتطبيق الثاني.

إذا قمت بإلغاء تثبيت التطبيق الأول، سيتم أيضًا حذف التطبيق الثاني. 

الحالة الرقمية وعناصر التحكم الأبوية

استعرض سجل استخدام جهازك واستخدم ميزات لمنع جهازك من التعارض مع حياتك. يمكنك أيضاً ضبط التحكم الأبوي لأطفالك وإدارة استخدامهم الرقمي.

- على شاشة الإعدادات، اضغط على الحالة الرقمية وعناصر التحكم الأبوية.
- **هدف وقت استخدام الشاشة:** حدد أهدافاً لمقدار استخدام جهازك يومياً.
- **مؤقتات التطبيق:** حدد وقت الاستخدام اليومي لكل تطبيق عن طريق تعيين مؤقت. عندما تصل إلى الحد الأقصى لوقت الاستخدام، سيتم إلغاء تنشيط التطبيق ولن يمكنك استخدامه.
- **عناصر التحكم الأبوية:** إدارة استخدام أطفالك للجهاز والميزات الرقمية.

البطارية والعناية بالجهاز

مقدمة

توفر ميزة رعاية الجهاز معاينة لحالة بطارية جهازك، والتخزين، والذاكرة، وأمان النظام. يمكنك أيضاً تحسين أداء الجهاز تلقائياً بضغطة واحدة من إصبعك.

تحسين جهازك

- على شاشة الإعدادات، اضغط على البطارية والعناية بالجهاز ← تحسين الآن.
- تقوم خاصية التخصيص السريع بتحسين مستوى أداء الجهاز من خلال الإجراءات التالية.
- غلق التطبيقات التي تعمل في خلفية.
- إدارة الاستخدام غير الطبيعي للبطارية.
- البحث عن التطبيقات المعطلة والبرامج الضارة.

البطارية

تحقق من طاقة البطارية المتبقية والوقت لاستخدام الجهاز. بالنسبة للأجهزة ذات مستوى البطارية المنخفض، يمكنك توفير طاقة البطارية من خلال تنشيط ميزات حفظ الطاقة.

على شاشة الإعدادات، اضغط على **البطارية والعناية بالجهاز** ← **البطارية**.

- **توفير الطاقة:** تنشيط وضع توفير الطاقة لإطالة مدة استخدام البطارية.
- **حدود استخدام الخلفية:** تقييد استخدام البطارية للتطبيقات التي لا تستخدمها في المعتاد.
- **المزيد من ضبط البطارية:** ضبط الإعدادات المتقدمة للبطارية.
-  يوضح الوقت المتبقي للاستخدام الوقت المتبقي قبل نفاذ طاقة البطارية. قد يختلف الوقت المتبقي للاستخدام حسب ضبط الجهاز وظروف التشغيل.
- قد لا يمكنك استلام إشعارات من بعض التطبيقات التي تستخدم وضع توفير الطاقة.

مكان التخزين

تحقق من حالة الذاكرة المستخدمة والمتاحة.

على شاشة الإعدادات، اضغط على **البطارية والعناية بالجهاز** ← **مكان التخزين**. لحذف ملفات أو إلغاء تثبيت تطبيقات لم تعد تستخدمها، حدد فئة. ثم اضغط مطولاً على أحد العناصر أو حدده واضغط على **حذف** أو **إلغاء التثبيت**.

-  السعة الفعلية المتاحة على الذاكرة الداخلية تقل عن السعة المحددة وذلك لأن نظام التشغيل والتطبيقات الافتراضية تشغل جزءاً من الذاكرة. قد تتغير السعة المتاحة عندما تقوم بتحديث الجهاز.
- يمكنك عرض سعة الذاكرة الداخلية في قسم المواصفات الفنية الخاصة بجهازك على موقع سامسونج.

الذاكرة

على شاشة الإعدادات، اضغط على **البطارية والعناية بالجهاز** ← **الذاكرة**.

لتسريع جهازك عن طريق إيقاف تشغيل التطبيقات التي تعمل في الخلفية، اختر التطبيقات الموجودة في قائمة التطبيقات، واضغط على **مسح الآن**.

حماية الجهاز

تحقق من حالة أمان الجهاز. تقوم هذه الخاصية بمسح جهازك بحثاً عن أي برنامج ضار. على شاشة الإعدادات، اضغط على البطارية والعناية بالجهاز ← حماية الجهاز ← فحص الهاتف.

التحسين التلقائي

يمكنك ضبط الجهاز على إجراء تحسين تلقائي عندما يكون جهازك ليس قيد الاستخدام. على شاشة الإعدادات البطارية والعناية بالجهاز ← التحسين التلقائي واضغط على مفتاح تبديل إعادة التشغيل عند الحاجة لتنشيطه.

تحديث البرنامج

قم بتحديث برامج جهازك بواسطة خدمة البرنامج الثابت عبر الهواء (FOTA). يمكنك أيضاً جدول تحديثات البرامج. على شاشة الإعدادات، اضغط على البطارية والعناية بالجهاز ← تحديث البرنامج.

التشخيصات

اختبر جهازك باستخدام عضوية Samsung. على شاشة الإعدادات، اضغط على البطارية والعناية بالجهاز ← التشخيصات. حدد عنصرًا لاختباره أو اضغط على اختبار الكل لاختبار جميع العناصر.

التوفير الفائق للبيانات

يمكنك متابعة وتقليل استخدام البيانات على هاتفك المحمول عن طريق حجب التطبيقات الموجودة في الخلفية من استخدام اتصالات شبكة المحمول. يمكنك أيضاً استخدام ميزة ضغط البيانات لضغط بيانات الإنترنت، مثل الصور، مقاطع الفيديو، وصفحات الويب، التي تم الدخول إليها عن طريق شبكة المحمول.

على شاشة الإعدادات، اضغط على البطارية والعناية بالجهاز ← التوفير الفائق للبيانات، ثم اضغط على المفتاح لتنشيطه.

- قد لا تتوفر هذه الميزة حسب مزود الخدمة أو الطراز.
- وقد لا تتوفر بعض صفحات أو محتوى الويب عند تنشيط هذه الميزة، حسب موفر الخدمة أو أحوال شبكة المحمول.

التطبيقات

تحكم في تطبيقات الجهاز وقم بتغيير الضبط الخاص بها. يمكنك عرض معلومات استخدام التطبيقات وتغيير إعدادات الإشعار أو الإذن أو إلغاء التثبيت أو تعطيل التطبيقات غير الضرورية.
على شاشة الإعدادات، اضغط على **التطبيقات**.

الإدارة العامة

قم بتخصيص إعدادات النظام لجهازك أو إعادة تعيين الجهاز.
على شاشة الإعدادات، اضغط على **الإدارة العامة**.

- **اللغة:** اختيار لغات الجهاز. راجع **إضافة لغات الجهاز** للحصول على المزيد من المعلومات.
- **لغات التطبيق:** تحديد اللغة التي تريد استخدامها لكل تطبيق.
- **تحويل النص إلى حديث:** تغيير إعدادات ميزات تحويل النص إلى كلام عندما يكون TalkBack مُنشطًا، مثل اللغات والسرعة والمزيد.
- **التاريخ و الوقت:** للوصول إلى إعدادات التحكم في كيفية عرض الجهاز للوقت والتاريخ وتعديلها.
-  إذا ظلت البطارية غير مشحونة بالكامل، يتم إعادة ضبط الوقت والتاريخ.
- **ضبط لوحة مفاتيح Samsung:** تغيير إعدادات لوحة مفاتيح سامسونج.
- **قائمة لوحة المفاتيح والافتراضي:** حدد لوحة مفاتيح لاستخدامها افتراضياً وغير إعدادات لوحة المفاتيح.
- **لوحة المفاتيح الفعلية:** تغيير إعدادات لوحة مفاتيح خارجية.
- **الماوس ولوحة التتبع:** تغيير إعدادات ماوس أو لوحة تتبع خارجية.
- **كلمات المرور والتعبئة التلقائية:** حدد خدمة ملء تلقائي لاستخدامها.
- **إعادة الضبط:** قم بإعادة تعيين إعدادات جهازك أو إجراء إعادة تعيين البيانات في المصنع.
- **خدمة التخصيص:** اضبطها للحصول على خدمة مخصصة بناءً على اهتماماتك وكيفية استخدامك للجهاز.
- **اتصل بنا:** ل طرح الأسئلة وعرض الأسئلة الشائعة.

إضافة لغات الجهاز

يمكنك إضافة لغات لاستخدامها على جهازك.

- ١ على شاشة الإعدادات، اضغط على الإدارة العامة ← اللغة ← إضافة لغة.
لعرض كل اللغات التي يمكن إضافتها، اضغط على ⋮ ← كافة اللغات.
- ٢ حدد لغة لإضافتها.
- ٣ لتعيين اللغة المحددة كلغة افتراضية، اضغط على الضبط كلغة افتراضية. لحفظ إعداد اللغة الحالي، اضغط على إبقاء اللغة الحالية.
ستتم إضافة اللغة المحددة إلى قائمة اللغات. إذا غيرت اللغة الافتراضية، فستتم إضافة اللغة المحددة إلى أعلى القائمة.
لتغيير اللغة الافتراضية من قائمة اللغات الخاصة بك، حدد اللغة المرادة واضغط على تطبيق. في حالة عدم دعم تطبيق ما للغة الافتراضية، سيتم استخدام اللغة المدعومة التالية في القائمة.

إمكانية الوصول

قم بتهيئة إعدادات عديدة لتحسين إمكانية الوصول إلى الجهاز.

على شاشة الإعدادات، اضغط على إمكانية الوصول.

- الموصى بها لك: تحقق من ميزات إمكانية الوصول التي تستخدمها حاليًا واطلع على الميزات الأخرى الموصى بها.
- **TalkBack**: قم بتنشيط TalkBack، والذي يوفر ملاحظات صوتية. لعرض معلومات المساعدة للتعرف على كيفية استخدام هذه الميزة، اضغط على الضبط ← الدليل التوجيهي والمساعدة.
- مساعدة منطوقة: استخدم ميزات المساعدة الصوتية.
- تحسينات إمكانية الرؤية: تخصيص الإعدادات لتحسين إمكانية الوصول للمستخدمين الذين يعانون من ضعف في الإبصار.
- التحسينات السمعية: تخصيص الإعدادات لتحسين إمكانية الوصول للمستخدمين الذين يعانون من ضعف في حاسة السمع.
- تفاعل ومهارات: تخصيص الإعدادات لتحسين إمكانية الوصول للمستخدمين من ذوي البراعة المنخفضة.
- الضبط المتقدم: تهيئة الإعدادات لميزات الوصول المباشر والإشعارات.
- التطبيقات المثبتة: عرض خدمات إمكانية الوصول المثبتة على الجهاز.
- حول إمكانية الوصول: عرض معلومات إمكانية الوصول.
- اتصل بنا: ل طرح الأسئلة وعرض الأسئلة الشائعة.

تحديث البرامج

قم بتحديث برامج جهازك بواسطة خدمة البرنامج الثابت عبر الهواء (FOTA). يمكنك أيضاً جدولاً تحديثات البرامج. على شاشة الإعدادات، اضغط على **تحديث البرامج**.

- **تنزيل وتثبيت:** للتحقق من وجود التحديثات وتثبيتها يدوياً.
 - **التنزيل التلقائي عبر Wi-Fi:** لضبط الجهاز على تنزيل التحديثات تلقائياً عند الاتصال بشبكة Wi-Fi.
 - **آخر تحديث:** عرض معلومات حول آخر تحديث للبرامج.
- إذا صدرت تحديثات طارئة للبرامج، فسيتم تثبيتها تلقائياً دون موافقتك، وذلك لأغراض أمان جهازك ولصد الأشكال الجديدة من تهديدات الأمان. 

معلومات تحديثات الأمان

يتم توفير تحديثات الأمان لتعزيز أمان جهازك وحماية معلوماتك الشخصية. لتحديثات الأمان الخاصة بطراز جهازك، يُرجى زيارة security.samsungmobile.com.

يدعم موقع الويب بعض اللغات فقط. 

حول الهاتف

قم بالوصول إلى معلومات جهازك.

على شاشة الإعدادات، اضغط على **حول الهاتف**.

لتغيير اسم جهازك، اضغط على **تعديل**.

- **معلومات الحالة:** لعرض معلومات الجهاز المختلفة، مثل حالة بطاقة SIM و Wi-Fi وعنوان MAC والرقم المسلسل.
- **معلومات قانونية:** لعرض المعلومات القانونية المرتبطة بالجهاز مثل معلومات السلامة وترخيص المصدر المفتوح.
- **معلومات البرنامج:** لعرض معلومات برنامج الجهاز مثل إصدار نظام التشغيل وإصدار البرنامج الثابت.
- **معلومات البطارية:** لعرض حالة ومعلومات بطارية الجهاز.

إشعارات الاستخدام



احتياطات لاستخدام الجهاز

يرجى قراءة هذا الدليل عند استخدام الجهاز لضمان الاستخدام الآمن والسليم.

- تستند عمليات الوصف على الإعدادات الافتراضية للجهاز.
- قد يختلف بعض المحتوى عن الجهاز الموجود لديك وذلك حسب المنطقة أو مزود الخدمة، أو الموديل، أو برنامج الجهاز.
- قد يتطلب الجهاز اتصال بشبكة Wi-Fi أو شبكة هاتف محمول عند استخدام بعض التطبيقات أو الميزات.
- المحتوى (المحتوى عالي الجودة) الذي يتطلب استخدام وحدة معالجة مركزية CPU عالية الأداء واستخدام RAM سيؤثر على المستوى العام للأداء للجهاز. التطبيقات المتعلقة بالمحتوى قد لا تعمل بطريقة صحيحة حسب مواصفات الجهاز والبيئة المستخدمة فيه.
- لا تتحمل سامسونج المسؤولية عن مشكلات الأداء التي قد تحدث بسبب التطبيقات الواردة من أي مزود آخر غير سامسونج.
- سامسونج غير مسؤولة عن مشكلات الأداء أو حالات عدم التوافق التي تحدث بسبب التعديل في ضبط السجل أو التغيير في برنامج نظام التشغيل. قد تؤدي محاولة تخصيص نظام التشغيل إلى تشغيل جهازك أو التطبيقات بطريقة غير صحيحة.
- البرامج، ومصادر الصوت، والخلفيات، والصور، والوسائط الأخرى المتاحة في هذا الجهاز مرخصة للاستخدام المحدود. استخراج هذه المواد واستخدامها لأغراض تجارية أو غيرها يعد انتهاكاً لقوانين حقوق الطبع والنشر. المستخدمون مسؤولون تماماً عن الاستخدام غير المسموح به للوسائط.
- قد تتحمل تكاليف إضافية مقابل خدمات البيانات، مثل الرسائل، أو التحميل والتنزيل، أو المزامنة التلقائية، أو استخدام خدمات الموقع وذلك بناءً على خطة الأسعار الخاصة بك. بالنسبة لنقل البيانات الكبيرة، يوصى باستخدام خاصية Wi-Fi.
- التطبيقات الافتراضية التي تأتي مع الجهاز تخضع للتحديثات ولا يتم دعمها بدون الحصول على إشعار مسبق.

- قد يؤدي تعديل نظام تشغيل الجهاز أو تثبيت برنامج من مصادر غير معتمدة إلى حدوث أعطال في الجهاز، أو إتلاف أو فقدان للبيانات. تعتبر هذه الإجراءات مخالقات لاتفاقية ترخيص سامسونج وبالتالي ستبطل الضمان الخاص بك.
- يمكنك رؤية شاشة اللمس بوضوح حتى في ضوء الشمس الخارجي القوي من خلال ضبط نطاق التباين تلقائيًا استنادًا إلى البيئة المحيطة. بسبب طبيعة المنتج، قد يتسبب عرض رسومات ثابتة على الشاشة لفترات زمنية ممتدة في تشوه الصور (احتراق داخلي في الشاشة) أو ظهور أشباح في الصورة.
- يوصى بعدم استخدام الرسومات الثابتة على جزء من أو كل شاشة اللمس لفترات طويلة وإيقاف تشغيل الشاشة للمسية عند عدم استخدام الجهاز.
- يمكنك ضبط شاشة اللمس على إيقاف التشغيل تلقائيًا في حال عدم استخدامها. قم بتشغيل تطبيق **الضبط**، واضغط على **الشاشة** ← **زمن توقف الشاشة**، ثم حدد طول الفترة الزمنية التي تريد أن ينتظرها الجهاز قبل إيقاف تشغيل الشاشة للمسية.
- لتعيين شاشة اللمس على ضبط سطوعها تلقائيًا استنادًا إلى البيئة المحيطة، قم بتشغيل تطبيق **الضبط**، واضغط على **الشاشة**، ثم اضغط على **مفتاح السطوع التكييفي** لتنشيطه.
- قد يلزم الحصول على موافقة من لجنة الاتصالات الفيدرالية (FCC) لبعض الأجهزة وفقًا للمنطقة الجغرافية أو الطراز. إذا كان جهازك معتمدًا من FCC، فيمكنك عرض معرف FCC الخاص بجهازك. لعرض معرف FCC، قم بتشغيل تطبيق **الضبط** واضغط على **حول الهاتف** ← **معلومات الحالة**. إذا لم يكن جهازك مزودًا بمعرف FCC، فهذا يعني أن الجهاز لم يُصرح له بالبيع في الولايات المتحدة أو أقاليمها ولا يجوز إحضاره إلى الولايات المتحدة إلا للاستخدام الشخصي لمالكه.
- يحتوي جهازك على مكونات مغناطيسية. احتفظ به بعيدًا عن بطاقات الائتمان والأجهزة الطبية المزروعة والأجهزة الأخرى التي قد تتأثر بالمغناطيس. إذا كان لديك أجهزة طبية، فاحتفظ بجهازك بعيدًا عنها بمسافة تزيد عن ١٥ سم. توقف عن استخدام جهازك إذا كنت تشك في حدوث أي تداخل مع جهازك الطبي واستشر طبيبك أو الشركة المصنعة للجهاز الطبي.

الرموز الإرشادية

 **تحذير:** المواقف التي قد تؤدي إلى إصابتك أنت أو الآخرين

 **تنبيه:** المواقف التي قد تتسبب في تلف الجهاز أو أي معدات أخرى

 **إشعار:** الملاحظات، أو تلميحات الاستخدام، أو أي معلومات إضافية

ملاحظات على محتويات العبوة وملحقاتها

ارجع إلى دليل التشغيل السريع لمحتويات العبوة.

- قد تختلف العناصر المرفقة بجهازك وأي ملحقات متوفرة حسب منطقتك ومزوّد الخدمة الخاص بك.
- يتم تصميم العناصر المرفقة خصيصاً لهذا الجهاز، وقد لا تكون متوافقة مع أجهزة أخرى.
- المظاهر والمواصفات تخضع للتغير بدون إشعار مسبق.
- يمكنك شراء ملحقات إضافية من موزع سامسونج المحلي. تأكد أنها متوافقة مع الجهاز قبل الشراء.
- استخدم الملحقات المعتمدة من سامسونج فقط. قد يتسبب استخدام الملحقات غير المعتمدة في مشكلات أداء وأعطال لا يغطيها الضمان.
- يخضع مدى توفر جميع الملحقات للتغير حسب الشركات المصنعة بالكامل. لمزيد من المعلومات حول مدى توفر الملحقات، راجع موقع سامسونج على الويب.

حالات سخونة الجهاز والحلول

عند زيادة سخونة الجهاز أثناء شحن البطارية

أثناء الشحن، قد ترتفع درجة حرارة الجهاز والشاحن. أثناء الشحن اللاسلكي أو الشحن السريع، قد يصبح الجهاز أكثر سخونة بحيث يصعب لمسه. لا يؤثر ذلك على العمر الافتراضي للجهاز أو أدائه ويكون ضمن النطاق العادي لتشغيل الجهاز. في حالة ارتفاع درجة حرارة البطارية، فقد تقل سرعة الشحن أو يتوقف الشاحن عن الشحن.

قم بالخطوات التالية عند ارتفاع درجة حرارة الجهاز:

- افصل الشاحن من الجهاز وأغلق أي تطبيقات قيد التشغيل. انتظر حتى يبرد الجهاز ثم ابدأ في شحن الجهاز مرة أخرى.
- في حالة سخونة الجزء السفلي من الجهاز، فقد يكون ذلك بسبب تلف كابل USB المتصل. استبدل كابل USB التالف بكابل جديد معتمد من سامسونج.
- عند استخدام شاحن لاسلكي، لا تضع مواد غريبة، مثل الأجسام المعدنية والمغانط وبطاقات الأشرطة الممغنطة، بين الجهاز والشاحن اللاسلكي.

لا تكون خاصية الشحن اللاسلكي أو الشحن السريع متاحة إلا في الطُرُز المدعومة. 

عند ارتفاع درجة حرارة الجهاز أثناء الاستخدام

عند استخدام الميزات أو التطبيقات التي تتطلب مزيداً من الطاقة أو استخدامها لفترات زمنية طويلة، فقد ترتفع درجة حرارة الجهاز مؤقتاً بسبب استهلاك البطارية المتزايد. قم بإغلاق أي تطبيقات قيد التشغيل ولا تستخدم الجهاز لفترة.

راجع الأمثلة التالية للحالات التي قد يتعرض الجهاز فيها للسخونة.

- أثناء الإعداد الأولي بعد الشراء أو عند استعادة البيانات
- عند تنزيل الملفات الكبيرة

- عند استخدام التطبيقات التي تتطلب مزيداً من الطاقة أو استخدام التطبيقات لفترات طويلة.
 - عند تشغيل ألعاب عالية الجودة لفترات طويلة
 - عند تخزين مقاطع الفيديو لفترات طويلة
 - عند تشغيل مقاطع الفيديو أثناء استخدام أقصى إعداد للسطوع.
 - عند التوصيل بجهاز تليفزيون
- أثناء أداء مهام متعددة، (أو عند تشغيل العديد من التطبيقات في الخلفية)
 - عند استخدام الإطار المتعدد
 - عند تحديث أو تثبيت التطبيقات أثناء تسجيل مقاطع الفيديو
 - عند تنزيل ملفات كبيرة أثناء مكالمة فيديو
 - عند تسجيل مقاطع فيديو أثناء استخدام تطبيق التنقل
- عند استخدام كمية هائلة من البيانات للزامنة مع السحابة أو البريد الإلكتروني أو حسابات أخرى
- عند استخدام تطبيق التنقل في سيارة عند وضع الجهاز في ضوء الشمس المباشر
- عند استخدام ميزة نقطة اتصال الهواتف المحمولة و التقيد
- عند استخدام الجهاز في مناطق ذات إشارات ضعيفة أو بدون استقبال
- عند شحن البطارية باستخدام كابل USB تالف
- عندما يكون مقبس متعدد الاستخدامات بالجهاز تالفاً أو معرضاً للأجسام الغريبة، مثل السوائل والأتربة ومسحوق معدني ورماس الأقلام
- أثناء قيامك بالتجوال

قم بالخطوات التالية عند ارتفاع درجة حرارة الجهاز:

- قم بتحديث الجهاز بأحدث البرامج.
- قد يؤدي التعارض بين التطبيقات قيد التشغيل إلى سخونة الجهاز. أعد تشغيل الجهاز.
- قم بإلغاء تنشيط ميزات Wi-Fi، GPS، والبلوتوث عند عدم استخدامها.
- قم بإغلاق التطبيقات التي تزيد استهلاك البطارية أو التي تعمل في الخلفية عند عدم استخدامها.
- قم بحذف الملفات غير اللازمة أو التطبيقات غير المستخدمة.
- قلل درجة سطوع الشاشة.
- في حالة استمرار سخونة الجهاز أو إذا أحسست بسخونته لمدة طويلة، فلا تستخدمه لفترة ما. في حالة استمرار سخونة الجهاز، اتصل بمركز خدمة سامسونج.

احتياطات في حال الارتفاع المفرط لدرجة حرارة الجهاز

إذا كنت تشعر بعدم ارتياح نتيجة لارتفاع مفرط لدرجة حرارة الجهاز، فتوقف عن استخدامه.

عند سخونة الجهاز، قد تصبح ميزات الجهاز وإمكانات أدائه محدودة أو قد يتم إيقاف تشغيل الجهاز حتى يبرد. لا تتوفر هذه الخاصية إلا في الطرز المدعومة.

- في حال السخونة الزائدة للجهاز ووصوله إلى درجة حرارة معينة، ستظهر رسالة تحذير لتجنب تعطل الجهاز، وتهيج الجلد، وحدوث أضرار، وتسريب البطارية. لخفض درجة حرارة الجهاز، يتم تقييد سطوع الشاشة وسرعة الأداء لدرجة معينة كما يتم إيقاف شحن البطارية. وسيتم إغلاق التطبيقات قيد التشغيل وسيتم الحد من جميع المكالمات وغيرها من الميزات، باستثناء مكالمات الطوارئ، إلى أن يبرد الجهاز.
- إذا ظهرت رسالة ثانية بسبب زيادة أخرى في درجة حرارة الجهاز، فسيتم إيقاف تشغيل الجهاز. لا تستخدم الجهاز إلى أن تنخفض درجة حرارته إلى ما دون المستوى المحدد. إذا ظهرت رسالة التحذير الثانية أثناء مكالمات طوارئ، فلن يتم قطع الاتصال عن طريق إيقاف التشغيل الإجباري.

احتياطات لبيئة التشغيل

قد يتعرض جهازك للسخونة بسبب البيئة في الحالات التالية. توخ الحذر لتجنب قصر دورة حياة البطارية أو تلف الجهاز أو حدوث حريق.

- لا تقم بتخزين جهازك في درجات حرارة عالية أو منخفضة للغاية.
- لا تعرّض الجهاز لضوء الشمس المباشر لفترات زمنية ممتدة.
- لا تستخدم الجهاز أو تخزنه لفترات زمنية ممتدة في مناطق ساخنة، مثل داخل السيارة في الصيف.
- لا تضع الجهاز في أي مناطق قد تتعرض للسخونة الزائدة مثل حصيرة التسخين الكهربائي.
- لا تخزن جهازك بالقرب من أو داخل السخانات، أو أجهزة الميكروويف، أو معدات الطهي الساخنة، أو الحاويات عالية الضغط.
- لا تستخدم كبلًا مقشورًا أو تالفًا، ولا تستخدم أي شاحن أو بطارية تالفة أو بها خلل.

الملحق



حل المشكلات

قبل الاتصال بمركز خدمة سامسونج، يُرجى تجربة الحلول التالية. قد لا تنطبق بعض المواقف على الجهاز. يمكنك أيضًا استخدام Samsung Members لحل أي مشاكل قد تواجهها أثناء استخدام جهازك.

عند تشغيل الجهاز أو أثناء استخدامه، فسوف يطلب منك إدخال أحد الرموز التالية:

- كلمة المرور: عند تفعيل خاصية قفل الجهاز، يجب عليك إدخال كلمة المرور التي قمت بضبطها للجهاز.
- PIN: عند استخدام الجهاز لأول مرة أو عند تفعيل طلب رمز PIN، يجب عليك إدخال رمز PIN المرفق مع بطاقة SIM أو USIM. يمكنك تعطيل هذه الخاصية باستخدام القائمة قفل بطاقة SIM.
- PUK: يتم إغلاق بطاقة SIM أو USIM، عادةً كنتيجة لإدخال رمز PIN بطريقة خاطئة عدة مرات. يجب إدخال رمز PUK المقدم من جانب مزود الخدمة.
- PIN2: عندما تدخل إلى قائمة تطلب منك إدخال رمز PIN2، يجب عليك إدخال رمز PIN2 المرفق ببطاقة SIM أو USIM. للمزيد من المعلومات، يُرجى الاتصال بمزود الخدمة الخاص بك.

يعرض الجهاز الشبكة أو رسائل الخطأ الخاصة بالخدمة

- عندما تتواجد في مناطق تكون فيها الإشارات ضعيفة أو الاستقبال ضعيفاً، فقد تفقد الاستقبال. انتقل إلى منطقة أخرى وحاول ثانية. أثناء التنقل، قد تظهر رسائل الخطأ بشكل متكرر.
- لا يمكنك الوصول إلى بعض الخيارات بدون اشتراك. للمزيد من المعلومات، يُرجى الاتصال بمزود الخدمة الخاص بك.

الجهاز لا يعمل

عندما تفرغ طاقة البطارية بالكامل، لا يعمل الجهاز. قم بشحن البطارية بالكامل قبل استخدام الجهاز.

تستجيب شاشة اللمس ببطء أو بشكل غير صحيح

- في حالة قيامك بوضع واقي شاشة أو ملحقات اختيارية على شاشة اللمس، فقد لا تعمل شاشة اللمس بطريقة صحيحة.
- في حالة ارتدائك قفازات، إذا لم تكن يديك نظيفة أثناء لمس الشاشة، أو في حالة قيامك بالضغط على الشاشة باستخدام أشياء حادة أو بواسطة أطراف أصابعك، فإن شاشة اللمس قد تتعطل.
- يمكن تعطل شاشة اللمس في حال وجود الرطوبة أو عند تعرضها للمياه.
- أعد تشغيل جهازك لمسح أي أخطاء مؤقتة بالبرنامج.
- تأكد من ترقية برنامج جهازك لأحدث إصدار.
- إذا تعرضت شاشة اللمس للخدش أو التلف، فيمكنك التفضل بزيارة مركز خدمة سامسونج.

يتجمد جهازك أو يظهر خطأ فادحاً

جرب أحد الحلول التالية. في حالة استمرار عدم حل المشكلة، اتصل بمركز خدمة سامسونج.

إعادة تشغيل الجهاز

في حالة تجمد جهازك أو تعلقه، فقد تحتاج إلى إغلاق التطبيقات أو إيقاف تشغيل الجهاز وتشغيله مرة أخرى.

فرض إعادة التشغيل

في حالة تجمد جهازك وعدم استجابته، اضغط مطولاً على المفتاح الجانبي ومفتاح خفض مستوى الصوت في وقت واحد لأكثر من 7 ثوانٍ لإعادة تشغيل الجهاز.

إعادة ضبط الجهاز

إذا كانت الطرق أعلاه لا تحل مشكلتك، فقم بإعادة ضبط بيانات المصنع.

في تطبيق الضبط، اضغط على الإدارة العامة ← إعادة الضبط ← إعادة تعيين بيانات المصنع ← إعادة ضبط ← مسح الكل. قبل القيام بإعادة ضبط بيانات المصنع، تذكر أن تقوم بعمل نسخة احتياطية من جميع البيانات المهمة المخزنة على الجهاز.

لا يمكن إجراء المكالمات

- تأكد من استخدامك لشبكة الهاتف الخليوي الصحيحة.
- تأكد من أنك لم تقم بضبط خاصية حظر المكالمات لرقم الهاتف الذي تتصل به.
- تأكد من أنك لم تقم بضبط خاصية حظر المكالمات لرقم الهاتف الوارد.

لا يمكن للآخرين سماعك وأنت تتحدث أثناء المكالمات

- تأكد من أنك لا تحجب الميكروفون المضمن.
- احرص على أن يكون الميكروفون قريباً من فمك.
- في حالة استخدام سماعة أذن، تأكد من توصيلها بشكل سليم.

يصدر صوت صدى أثناء إجراء المكالمات

اضبط مستوى الصوت بالضغط على مفتاح مستوى الصوت أو انتقل إلى منطقة أخرى.

الشبكة الخلوية أو شبكة الإنترنت مفصولة دوماً، أو جودة الصوت رديئة

- تأكد من أنك لا تعترض طريق الهوائي الداخلي للجهاز.
- عندما تتواجد في مناطق تكون فيها الإشارات ضعيفة أو الاستقبال ضعيفاً، فقد تفقد الاستقبال. ربما تعاني من مشكلات في الاتصال بسبب وجود مشكلات في المحطة الأساسية لمزود الخدمة. انتقل إلى منطقة أخرى وحاول ثانية.
- عند استخدام الجهاز أثناء التنقل، فقد تتعطل خدمات الشبكة اللاسلكية بسبب وجود مشكلات في شبكة مزود الخدمة.

البطارية لا تشحن بطريقة صحيحة (بالنسبة للشواحن المعتمدة من سامسونج)

- تأكد من توصيل الشاحن بطريقة صحيحة.
- تفضل بزيارة "مركز خدمة سامسونج" واستبدل البطارية.

طاقة البطارية تنفذ بطريقة أسرع مقارنة بما كانت عليه عند شرائها

- عندما يعرض الجهاز أو البطارية لدرجة حرارة باردة أو ساخنة للغاية، فقد يقل الشحن المفيد.
- يزيد استهلاك البطارية عندما تستخدم ميزات أو تطبيقات معينة، مثل GPS أو الألعاب أو الإنترنت.
- البطارية قابلة للاستهلاك ويقل عمر طاقة البطارية بمرور الوقت.

تظهر رسائل الخطأ عند تشغيل الكاميرا

يجب توفر ذاكرة كافية في جهازك وطاقة بطارية كافية لتشغيل تطبيق الكاميرا. إذا تلقيت رسالة خطأ عند تشغيل الكاميرا، فجرب ما يلي:

- قم بشحن البطارية.
- قم بإخلاء جزء من الذاكرة عن طريق نقل الملفات إلى جهاز كمبيوتر أو بحذف ملفات من جهازك.
- أعد تشغيل الجهاز. إذا كنت لا تزال تواجه متاعب مع تطبيق الكاميرا بعد محاولة هذه التلميحات، فاتصل بمركز خدمة سامسونج.

جودة الصور أقل من صورة المعاينة

- جودة الصور قد تختلف وذلك حسب ما يحيط بك وتقنيات التصوير التي تستخدمها.
- في حالة التقاط صور في أماكن مظلمة، أو أثناء الليل، أو في أماكن مغلقة، فقد يحدث تشوش في الصورة أو قد تخرج الصور بعيداً عن التركيز.

تظهر رسائل الخطأ عند فتح ملفات الوسائط

إذا تلقيت رسائل خطأ أو ملفات وسائط متعددة فلا تقم بتشغيلها عندما تفتحها على جهازك، فجرب الآتي:

- قم بإخلاء جزء من الذاكرة عن طريق نقل الملفات إلى جهاز كمبيوتر أو بحذف ملفات من جهازك.
- تأكد أن ملف الموسيقى ليس محمياً بنظام إدارة الحقوق الرقمية (DRM). إذا كان الملف محمياً بنظام DRM، تأكد من أن لديك الترخيص أو المفتاح السليم لتشغيل الملف.
- تأكد أن تنسيقات الملفات مدعومة بواسطة الجهاز. إذا لم يكن هناك تنسيق ملف غير مدعم مثل DivX أو AC3، فقم بتنصيب تطبيق يدعم ذلك. لتأكيد تنسيقات الملفات التي يدعمها جهازك، تفضل بزيارة موقع سامسونج على الويب.
- يدعم جهازك الصور ولقطات الفيديو الملتقطة بواسطة الجهاز. الصور ولقطات الفيديو الملتقطة بواسطة أجهزة أخرى قد لا تعمل بطريقة صحيحة.
- جهازك يدعم ملفات الوسائط المتعددة المعتمدة بواسطة مزود خدمة الشبكة أو مزودي الخدمات الإضافية. بعض المحتويات التي يتم نشرها على الإنترنت، مثل نغمات الرنين، أو لقطات الفيديو، أو الخلفيات، قد لا تعمل بطريقة صحيحة.

البلوتوث لا يعمل جيداً

في حالة عدم تحديد موقع جهاز بلوتوث آخر أو وجود مشكلات في الاتصال أو أعطال في الأداء، جرب ما يلي:

- تأكد من أن الجهاز الذي ترغب في الاتصال به جاهز لإجراء المسح الضوئي عليه أو الاتصال به.
- تأكد من وجود جهازك وجهاز البلوتوث الآخر ضمن الحد الأقصى لنطاق البلوتوث (١٠ م).
- على الجهاز، قم بتنشغيل تطبيق الضبط، واضغط على الاتصالات، ثم اضغط على مفتاح البلوتوث لإعادة تنشيطه.
- على الجهاز، قم بتنشغيل تطبيق الضبط، واضغط على الإدارة العامة ← إعادة الضبط ← إعادة ضبط الشبكة ← إعادة الضبط ← إعادة ضبط لإعادة تعيين إعدادات الشبكة. قد تفقد المعلومات المسجلة عند تنفيذ إعادة التعيين.

إذا لم تؤد التلميحات الموضحة أعلاه إلى حل المشكلة، فاتصل على مركز خدمة سامسونج.

لا يظهر شريط ضبط سطوع الشاشة في لوحة الإشعارات.

يمكنك فتح لوحة الإشعارات بسحب شريط الحالة لأسفل، ثم سحب لوحة الإشعارات لأسفل. اضغط على  ← تخطيط اللوحة السريعة ← التحكم بالسطوع ← عرض دائم.

لا يتم تأسيس اتصال عند توصيل الجهاز بالكمبيوتر

- تأكد أن كابل USB الذي تستخدمه متوافق مع الجهاز.
- تأكد من وجود برنامج التشغيل المناسب مثبت ومحدث على جهاز الكمبيوتر الخاص بك.

الجهاز لا يمكنه البحث عن موقعك الحالي

قد يتم إعاقة إشارات GPS في بعض المواقع مثل الأماكن المغلقة. اضبط الجهاز لاستخدام Wi-Fi أو شبكة المحمول للبحث عن موقعك الحالي في هذه المواقع.

تم فقد البيانات المخزنة على الجهاز

قم دوماً بعمل نسخ احتياطية من جميع البيانات المهمة المخزنة على الجهاز. وإلا فلن تتمكن من استعادة البيانات في حالة تلفها أو فقدها. سامسونج ليست مسؤولة عن فقدان البيانات على الجهاز.

تظهر فجوة صغيرة حول الجزء الخارجي من غلاف الجهاز

- هذه الفجوة عبارة عن خاصية صناعية مهمة وقد تحدث بعض الاهتزازات البسيطة أو اهتزاز لأجزاء.
- وبمرور الوقت، فإن الاحتكاك بين الأجزاء قد يتسبب في اتساع هذه الفجوة قليلاً.

لا توجد مساحة تخزين كافية على ذاكرة الجهاز

يجب حذف البيانات غير الضرورية، مثل الذاكرة المؤقتة، باستخدام ميزة رعاية الجهاز أو حذف الملفات أو التطبيقات غير المستخدمة يدوياً لتحرير مساحة التخزين.

لا يظهر مفتاح الصفحة الرئيسية

قد يختفي شريط التنقل الذي يحتوي على مفتاح الصفحة الرئيسية أثناء استخدام تطبيقات أو وظائف معينة. لعرض شريط التنقل، اسحب باتجاه الأعلى من الجزء السفلي من الشاشة.

حقوق الطبع والنشر

حقوق الطبع والنشر © ٢٠٢٢ شركة سامسونج المحدودة للإلكترونيات.

هذا الدليل محمي بموجب قوانين حقوق الطبع والنشر الدولية.

لا يجوز نسخ أي جزء من هذا الدليل أو توزيعه أو ترجمته أو نقله بأي شكل أو بأي وسيلة، إلكترونية أو ميكانيكية، بما في ذلك التصوير والتسجيل، أو تخزين أي من المعلومات بأي نظام تخزين أو نظام استرجاع.

العلامات التجارية

- سامسونج وشعار سامسونج عبارة عن علامتين تجاريتين مسجلتين لشركة سامسونج المحدودة للإلكترونيات.
- Bluetooth® هي علامة تجارية مسجلة لشركة Bluetooth SIG, Inc. في جميع أنحاء العالم.
- Wi-Fi® و Wi-Fi Direct™ و Wi-Fi CERTIFIED™ وشعار Wi-Fi هي علامات تجارية مسجلة لمنظمة Wi-Fi Alliance.
- تم التصنيع بموجب ترخيص من معامل Dolby. إن Dolby Atmos، ورمز D المزدوج تمثل علامات تجارية لمعامل Dolby.
- جميع العلامات التجارية الأخرى وحقوق الطبع والنشر هي ملك لأصحابها.